



# Kiattana transport Public Company Limited

2015

## **AUNNUAL REPORT**

รายงานประจำปี 2558





## สารบัญ

สารจากคณะกรรมการ	4
ประวัติกรรมการ	7
นโยบายและภาพรวมการประกอบธุรกิจ	15
❖ การเปลี่ยนแปลงและพัฒนาการที่สำคัญ	16
❖ โครงสร้างการถือหุ้นของกลุ่มบริษัท	18
ลักษณะการประกอบธุรกิจ	20
❖ ลักษณะผลิตภัณฑ์หรือบริการ	22
❖ การตลาดและการแข่งขัน	30
❖ การจัดหาผลิตภัณฑ์หรือบริการ	34
ปัจจัยความเสี่ยง	35
ข้อมูลทั่วไปและข้อมูลสำคัญอื่น	37
ข้อมูลหลักทรัพย์และผู้ถือหุ้น	40
❖ จำนวนหุ้นที่จดทะเบียนและชำระแล้ว	40
❖ ผู้ถือหุ้น(รายชื่อผู้ถือหุ้นใหญ่)	40
❖ นโยบายการจ่ายเงินปันผล	41
โครงสร้างการจัดการ	42
❖ คณะกรรมการบริษัท	43
❖ ผู้บริหาร	46
❖ เลขานุการบริษัท	47
❖ คำตอบแทนกรรมการและผู้บริหาร	49
❖ บุคลากร	50
การกำกับดูแลกิจการ	52
❖ นโยบายการกำกับดูแลกิจการ	52
❖ คณะกรรมการชด้อย	62
❖ การสรรหาและแต่งตั้งกรรมการและผู้บริหารระดับสูงสุด	65



❖ การกำกับดูแลการดำเนินงานของบริษัทย่อย	67
❖ การดูแลเรื่องการใช้ข้อมูลภายใน	67
❖ คำตอบแทนของผู้สอบบัญชี	68
ความรับผิดชอบต่อสังคม CSR	69
❖ นโยบายและภาพรวม	69
❖ กิจกรรมเพื่อประโยชน์ต่อสังคมและสิ่งแวดล้อม	70
การควบคุมภายในและการบริหารจัดการความเสี่ยง	73
รายการระหว่างกัน	75
ข้อมูลทางการเงินที่สำคัญ	79
การวิเคราะห์และคำอธิบายของฝ่ายจัดการ	87
รายงานผู้สอบบัญชีและงบการเงิน	92



## สารจากคณะกรรมการ

ปี 2558 ที่ผ่านพ้นไป เป็นปีที่สร้างความท้าทายเป็นอย่างยิ่งสำหรับ คณะกรรมการบริษัทฯ ทีมงานผู้บริหาร และพนักงานของเกียรติชนาทุกคนอีกปีหนึ่ง จากภาวะความผันผวนทางเศรษฐกิจของโลก การขยายตัวทางเศรษฐกิจของประเทศในระดับต่ำ และ การปรับตัวลงของราคาน้ำมันอย่างต่อเนื่อง ซึ่งส่งผลทำให้ภาวะการแข่งขันในอุตสาหกรรมขนส่งเพิ่มขึ้นอย่างมาก อย่างไรก็ตามการเริ่มต้นของประชาคมเศรษฐกิจอาเซียน (ASEAN Economic Community : AEC) ก็จะมีโอกาสในการขยายตัวของธุรกิจขนส่ง และ โลจิสติกส์ ในอนาคตให้แก่เกียรติชนา

ปี 2558 เกียรติชนา มีรายได้จากการขาย 825.90 ล้านบาท ลดลงร้อยละ 4.64 จากปีก่อน เนื่องจากค่าขนส่งที่มีการปรับตัวลดลงตามราคาน้ำมันที่ลดลงอย่างต่อเนื่อง อย่างไรก็ตามบริษัทฯ ประสบความสำเร็จในการขยายฐานลูกค้าใหม่เพิ่มขึ้น พร้อมทั้งการริเริ่มให้มีโครงการเพิ่มประสิทธิภาพในการปฏิบัติงาน จึงทำให้เกียรติชนามีกำไรสุทธิสำหรับปี 2558 เป็นจำนวน 112.92 ล้านบาท หรือเพิ่มขึ้นถึง 12.88% จากปีก่อน พิจารณาจากผลการดำเนินงาน และฐานะทางการเงิน คณะกรรมการบริษัทฯ จึงมีมติเห็นควรเสนอที่ประชุมสามัญผู้ถือหุ้นประจำปี 2559 เพื่อพิจารณาอนุมัติการจ่ายเงินปันผลประจำปี 2558 ทั้งปีในอัตราหุ้นละ 0.04 บาท ซึ่งเท่ากับการจ่ายร้อยละ 95.64 ของผลกำไรปี 2558 โดยบริษัทได้จ่ายเงินปันผลระหว่างกาล ในอัตรา 0.01 บาท ต่อหุ้นไปแล้วเมื่อ วันที่ 10 กันยายน 2558 ดังนั้นจึงเหลือเงินปันผลอีกหุ้นละ 0.03 บาท ซึ่งจะจ่ายในวันที่ 4 พฤษภาคม 2559 ทั้งนี้ขึ้นอยู่กับการได้รับอนุมัติจากที่ประชุมใหญ่สามัญประจำปี 2558 ก่อน

บริษัทฯ ยังคง มุ่งมั่นที่จะพัฒนาระบบการบริหารงานภายใต้ นโยบายบริษัทที่เกื้อหนุน เพื่อเพิ่มขีดความสามารถในการแข่งขัน และสร้างการเติบโตอย่างต่อเนื่องและยั่งยืน รวมถึงสร้างผลตอบแทนที่ดีต่อผู้ถือหุ้น และผู้มีส่วนได้เสียทุกท่าน

ท้ายนี้ผมในนามของคณะกรรมการบริษัท ขอขอบพระคุณ ผู้ถือหุ้น ผู้ลงทุน ลูกค้า ในการสนับสนุน และความไว้วางใจที่มีต่อ บริษัทเสมอมา และพนักงานทุกท่าน ที่ได้มุ่งมั่น และทุ่มเททำงาน อย่างเต็มความสามารถ เพื่อให้บริษัทฯ ประสบความสำเร็จในปีที่ผ่านมา และหวังเป็นอย่างยิ่งว่าบริษัทจะเป็นธุรกิจที่ผู้ถือหุ้น และผู้ลงทุนให้การสนับสนุนและไว้วางใจตลอด

(นายเกียรติชัย มนต์เสรีนุสรณ์)

ประธานกรรมการบริษัท



## รายงานคณะกรรมการตรวจสอบ

คณะกรรมการตรวจสอบของบริษัท ประกอบด้วยกรรมการอิสระจำนวน 3 ท่าน ซึ่งมีคุณสมบัติครบถ้วนตามเกณฑ์ที่กำหนด โดยตลาดหลักทรัพย์แห่งประเทศไทยปัจจุบันมีสมาชิกประกอบด้วย

1. นายศรีภพ	ศาสาส	ประธานกรรมการตรวจสอบ
2. นายประพัฒน์	วนาพิทักษ์	กรรมการตรวจสอบ
3. นายวิชัย	พรกิตติวัฒน์	กรรมการตรวจสอบ

โดยกรรมการตรวจสอบทั้ง 3 ท่านไม่มีส่วนได้เสียในการเป็นผู้ถือหุ้น ผู้บริหาร พนักงาน หรือลูกจ้างของบริษัททั้งสิ้น

ในระหว่างปี 2558 คณะกรรมการตรวจสอบของบริษัท ได้มีการประชุมคณะกรรมการตรวจสอบทั้งสิ้นจำนวน 4 ครั้ง และมีความเห็นในเรื่องดังต่อไปนี้

### ความถูกต้องเชื่อถือได้ของรายงานทางการเงิน

คณะกรรมการตรวจสอบทำหน้าที่สอบทานและให้ความเห็นต่องบการเงินรายไตรมาส รวมทั้งงบการเงินประจำปี 2558 ก่อนเสนอต่อคณะกรรมการบริษัทเพื่อพิจารณาอนุมัติ ในการนี้ได้เชิญผู้สอบบัญชีเข้าร่วมประชุมเพื่อชี้แจงข้อซักถามประเด็นที่เป็นสาระสำคัญเกี่ยวกับการจัดทำงบการเงินตามข้อกำหนดของกฎหมายและมาตรฐานการบัญชี โดยคณะกรรมการตรวจสอบมีความเห็นว่ารายงานทางการเงินของบริษัทมีความถูกต้องครบถ้วนและเชื่อถือได้

### ความเพียงพอของระบบการควบคุมภายใน

คณะกรรมการตรวจสอบได้มีการประเมินความเพียงพอของระบบการควบคุมภายในของบริษัท รับทราบรายงานผลการตรวจสอบภายในตามแผนการตรวจสอบของผู้ตรวจสอบภายใน รวมทั้งพิจารณารายงานข้อเสนอแนะของผู้สอบบัญชีที่เกี่ยวข้องกับระบบการควบคุมภายใน และมีความเห็นว่าระบบการควบคุมภายในของบริษัทมีความเพียงพอและเหมาะสม

### การกำกับดูแลกิจการ

คณะกรรมการตรวจสอบได้สอบทานการกำกับดูแลกิจการของบริษัท และมีความเห็นว่าบริษัทได้ปฏิบัติตามแนวทางการกำกับดูแลกิจการที่ดีของตลาดหลักทรัพย์แห่งประเทศไทยอย่างเพียงพอและเหมาะสม



โดยคณะกรรมการตรวจสอบมีความตั้งใจที่จะปฏิบัติหน้าที่โดยยึดหลักการกำกับดูแลกิจการที่ดี และตระหนักถึงความรับผิดชอบในการดูแลบริษัทให้ดำเนินตามนโยบายของคณะกรรมการบริษัทอย่างมีประสิทธิภาพ โปร่งใส ปฏิบัติงานเป็นไปตามข้อกำหนดและกฎหมายและเพื่อการรักษาประโยชน์ของผู้ถือหุ้นให้มีความเท่าเทียมกัน

### **การปฏิบัติตามกฎหมายและข้อกำหนดที่เกี่ยวข้อง**

คณะกรรมการตรวจสอบได้มีการพิจารณาการปฏิบัติงานของบริษัท ซึ่งบริษัทได้มีการสอบถามและปรึกษาฝ่ายกฎหมายและตลาดหลักทรัพย์ เพื่อให้การปฏิบัติงานเป็นไปตามกฎหมายและข้อกำหนดที่เกี่ยวข้อง โดยคณะกรรมการตรวจสอบมีความเห็นว่าบริษัทได้ปฏิบัติตามกฎหมายว่าด้วยหลักทรัพย์และตลาดหลักทรัพย์ ข้อกำหนดของตลาดหลักทรัพย์แห่งประเทศไทย หรือกฎหมายที่เกี่ยวข้องกับธุรกิจของบริษัทอย่างถูกต้องเหมาะสมแล้ว

### **ความเหมาะสมของผู้สอบบัญชี**

คณะกรรมการตรวจสอบได้พิจารณาถึงความเป็นอิสระ ความเหมาะสม และความสมเหตุสมผลของผู้สอบบัญชีและคำตอบแทนของผู้สอบบัญชี และเห็นว่ามีความเหมาะสมตามสมควร และได้ดำเนินการเสนอต่อคณะกรรมการและที่ประชุมสามัญผู้ถือหุ้น เพื่อพิจารณาอนุมัติต่อไป

### **รายการที่อาจมีความขัดแย้งทางผลประโยชน์**

คณะกรรมการตรวจสอบได้พิจารณารายการที่เกี่ยวข้องกันที่อาจก่อให้เกิดความขัดแย้งทางผลประโยชน์ต่างๆไตรมาส และมีความเห็นว่ารายการที่เกิดขึ้นในปี 2558 ได้เป็นไปตามเงื่อนไขทางการค้าปกติทั่วไป มีความสมเหตุสมผลและเป็นไปเพื่อประโยชน์สูงสุดต่อบริษัท

ในนามของคณะกรรมการตรวจสอบ

(นายศรีภพ สารสาส)

ประธานกรรมการตรวจสอบ





## ประวัติคณะกรรมการ

**นายเกียรติชัย มนต์เสรีบุสรณ์**

**ประธานกรรมการบริษัท**

อายุ 64 ปี

**การศึกษา** - ปริญญาโท บริหารธุรกิจมหาบัณฑิต, Texas Christian University, U.S.A.  
- ปริญญาตรี บริหารธุรกิจบัณฑิต สาขาบริหารงานบุคคล มหาวิทยาลัยหอการค้าไทย

**การอบรม** - อบรม Director Accreditation Program (DAP) จากสมาคมส่งเสริมสถาบันกรรมการบริษัทไทย



### ประสบการณ์ทำงาน

- |                   |                     |                                    |
|-------------------|---------------------|------------------------------------|
| ⊕ 2537 – ปัจจุบัน | ประธานกรรมการบริษัท | บริษัท เกียรติธนาขนสง จำกัด(มหาชน) |
| ⊕ 2558 – ปัจจุบัน | กรรมการ             | บริษัท เฟิร์ส แอลเอ็นจี จำกัด      |
| ⊕ 2556 – ปัจจุบัน | กรรมการ             | บริษัท เค จี พี จำกัด              |
| ⊕ 2550 – 2552     | กรรมการ             | บริษัท เอสอีเอส เคมจำกัด           |
| ⊕ 2546 – 2552     | กรรมการ             | บริษัท เคมทรานส์ จำกัด             |
| ⊕ 2547 – ปัจจุบัน | กรรมการ             | ห้างหุ้นส่วนจำกัด มาตุรงค์         |
| ⊕ 2547 – ปัจจุบัน | กรรมการ             | บริษัท สยามฟอสเฟตอินดัสทรี จำกัด   |

ร้อยละการถือหุ้นในบริษัท : 4.59

**ความสัมพันธ์ทางครอบครัวระหว่างกรรมการและผู้บริหาร**

- เป็นสามีของ นางสาวจิตรา มนต์เสรีบุสรณ์ กรรมการ



**นายศิรินทร์ ชุธรรมสภิตย์**

**กรรมการผู้จัดการ**

อายุ 52 ปี

**การศึกษา**

- ปริญญาโท สาขาบริหารธุรกิจ มหาวิทยาลัยธรรมศาสตร์
- ปริญญาตรี สาขาวิศวกรรม(อุตสาหกรรม) จุฬาลงกรณ์มหาวิทยาลัย

**การอบรม**

- อบรม Director Accreditation Program (DAP) จากสมาคมส่งเสริมสถาบันกรรมการบริษัทไทย



**ประสบการณ์ทำงาน**

⊕ ปัจจุบัน	กรรมการผู้จัดการ	บริษัท เกียรติธนาขนส่ง จำกัด(มหาชน)
⊕ 2552-2558	กรรมการผู้จัดการ	บริษัท ลินเต็ด(ประเทศไทย) จำกัด(มหาชน)
⊕ 2555-2558	Cluster head	บริษัท ลินเต็ด(ประเทศไทย) จำกัด(มหาชน)
⊕ 2550-2551	รองกรรมการผู้จัดการ	บริษัท ไทยน็อกซ์ จำกัด(มหาชน)
⊕ 2548-2549	ผู้อำนวยการบริหาร	บริษัท ไทยอินดัสเตรียล แก๊ส จำกัด(มหาชน)
⊕ 2547-2548	ผู้อำนวยการสายงานกลยุทธ์และพัฒนาธุรกิจ	บริษัท ยูนิคแก๊ส แอนด์ ปิโตรเคมีคัลส์ จำกัด(มหาชน)
⊕ 2545-2547	Business Manager	บริษัท BOC Limited (Sydney, Australia)
⊕ 2541-2545	Business Director	บริษัท ไทยอินดัสเตรียล แก๊ส จำกัด(มหาชน)
⊕ 2543-2545	กรรมการผู้จัดการ	บริษัท ที.ไอ.จี เทรดิง จำกัด
⊕ 2540-2541	กรรมการผู้จัดการ	บริษัท ไทย ออโต้ บลาสท์ จำกัด
⊕ 2539-2540	รองกรรมการผู้จัดการ	บริษัท ที.ไอ.จี เทรดิง จำกัด

**ร้อยละการถือหุ้นในบริษัท:** ไม่มี

**ความสัมพันธ์ทางครอบครัวระหว่างกรรมการและผู้บริหาร**

- ไม่มี





นางสุจิตรา มนต์เสรีนุสรณ์

กรรมการ

อายุ 53 ปี

การศึกษา - ปริญญาตรี บริหารธุรกิจบัณฑิต สาขาการตลาด  
มหาวิทยาลัยอัสสัมชัญ

การอบรม - อบรม Director Accreditation Program (DAP) จาก  
สมาคมส่งเสริมสถาบันกรรมการบริษัทไทย



ประสบการณ์ทำงาน

- ⊕ 2547 – ปัจจุบัน รองกรรมการผู้จัดการฝ่ายบริหาร บริษัท เกียรติธนาขนสง จำกัด(มหาชน)
- ⊕ 2558 – ปัจจุบัน กรรมการ บริษัท เฟิร์ส แอลเอ็นจี จำกัด
- ⊕ 2551 – 2558 กรรมการ ห้างหุ้นส่วน ซีส ทรีโอ
- ⊕ 2547 – ปัจจุบัน กรรมการ ห้างหุ้นส่วนจำกัด มาตุรงค์
- ⊕ 2547 – ปัจจุบัน กรรมการผู้จัดการ บริษัท สยามฟอสเฟตอินดัสทรี จำกัด
- ⊕ 2546 – 2552 กรรมการ บริษัท เคมทรานส์ จำกัด

ร้อยละการถือหุ้นในบริษัท : 17.41

ความสัมพันธ์ทางครอบครัวระหว่างกรรมการและผู้บริหาร

- เป็นภรรยา นายเกียรติชัย มนต์เสรีนุสรณ์ ประธานกรรมการบริษัท



**ดร.สกุณา อุนวาริพงษ์**

**กรรมการ**

อายุ 56 ปี

- การศึกษา**
- ปริญญาเอก ปรัชญาคุณภูมิบัณฑิต (การจัดการงานคอมพิวเตอร์และวิศวกรรม) มหาวิทยาลัยอัสสัมชัญ
  - ปริญญาโท วิทยาศาสตร์มหาบัณฑิต (ระบบสารสนเทศคอมพิวเตอร์) มหาวิทยาลัยอัสสัมชัญ
  - ปริญญาตรี บริหารธุรกิจบัณฑิต (คอมพิวเตอร์ธุรกิจ) มหาวิทยาลัยอัสสัมชัญ

**การอบรม** - อบรม Director Accreditation Program (DAP) จากสมาคมส่งเสริมสถาบันกรรมการบริษัทไทย



**ประสบการณ์ทำงาน**

- ⊕ 2551- ปัจจุบัน กรรมการ บริษัท เกียรติธนาขนส่ง จำกัด(มหาชน)
- ⊕ 2558 – ปัจจุบัน ผู้อำนวยการ ศูนย์เสริมสร้างการเรียนรู้ให้กับนักศึกษาโดยใช้เทคโนโลยีสารสนเทศ (Center of IT Support for Student Learning หรือ CiSSLe)
- ⊕ 2557 – ปัจจุบัน อาจารย์พิเศษ หลักสูตร ปรัชญาคุณภูมิบัณฑิต (บริหารธุรกิจ) มหาวิทยาลัยอัสสัมชัญ
- ⊕ 2548 – ปัจจุบัน อาจารย์พิเศษ หลักสูตร วิทยาศาสตร์มหาบัณฑิต (การจัดการห่วงโซ่อุปทาน) มหาวิทยาลัยอัสสัมชัญ
- ⊕ 2548 – 2553 อาจารย์พิเศษ หลักสูตร บริหารธุรกิจมหาบัณฑิต (การท่องเที่ยว)มหาวิทยาลัยสวนดุสิต
- ⊕ 2547 – 2557 อาจารย์พิเศษ หลักสูตร วิทยาศาสตร์มหาบัณฑิตและเทคโนโลยีสารสนเทศและการสื่อสาร มหาบัณฑิต มหาวิทยาลัยนอร์ท-เชียงใหม่
- ⊕ 2541 – 2543 อาจารย์พิเศษ หลักสูตร ศึกษาศาสตรมหาบัณฑิต มหาวิทยาลัยอัสสัมชัญ
- ⊕ 2526 – ปัจจุบัน อาจารย์พิเศษ อาจารย์ประจำ คณะบริหารธุรกิจ มหาวิทยาลัยอัสสัมชัญ

ร้อยละการถือหุ้นในบริษัท : ไม่มี

**ความสัมพันธ์ทางครอบครัวระหว่างกรรมการและผู้บริหาร**

- เป็นพี่สาวของ นางสุจิตรา มนต์เสรีนุสรณ์ กรรมการ



**นายธรากร อังภูเบศร์**

**กรรมการอิสระ**



อายุ 52 ปี

**วุฒิการศึกษา** - ปริญญาโท MBA

- ปริญญาตรี วิศวกรรมการบัณฑิต(คอมพิวเตอร์)วศ.บ.  
จุฬาลงกรณ์มหาวิทยาลัย

**การอบรม** - อบรม Director Accreditation Program (DAP) จาก  
สมาคมส่งเสริมสถาบันกรรมการบริษัทไทย

- อบรม How to develop a risk management plan-HRP จากสมาคมส่งเสริมสถาบัน  
กรรมการบริษัทไทย

**ประสบการณ์ทำงาน**

- ⊕ 2558- ปัจจุบัน กรรมการ บริษัท เกียรติธนาขนส่ง จำกัด(มหาชน)
- ⊕ 2557 - ปัจจุบัน ประธานเจ้าหน้าที่บริหาร บริษัท 988 พลัสจำกัด
- ⊕ 2557 กรรมการบริหารอนุกรรมการการลงทุน สำนักงานประกันสังคมฯ
- ⊕ 2556 - 2557 กรรมการ ธนาคารอาคารสงเคราะห์
- ⊕ 2554 - 2557 กรรมการ บริษัท ท่าอากาศยานไทยจำกัด(มหาชน)
- ⊕ 2555 - 2556 กรรมการผู้จัดการใหญ่ ธนาคารอิสลามแห่งประเทศไทย
- ⊕ 2550 - 2553 กรรมการผู้จัดการ บริษัท แมคไทย จำกัด(Mc Donald's)
- ⊕ 2547 - 2549 ผู้จัดการทั่วไป,รองกรรมการผู้จัดการ บริษัท แคปิตอล จำกัด และบริษัทเพย์เมนท์  
สายงานปฏิบัติและสายการเงิน โซลูชั่น จำกัด
- ⊕ 2543 - 2546 ผู้ช่วยกรรมการผู้อำนวยการใหญ่ บริษัท ซินคอร์ปอเรชั่น จำกัด(มหาชน)
- ⊕ 2539 - 2541 ประธานเจ้าหน้าที่ฝ่ายการเงิน(PT) เอเชียเซลลูลาร์ แซทเทลไลท์(ACES) นคร  
จาการ์ต้า ประเทศอินโดนีเซีย

**ร้อยละการถือหุ้นในบริษัท :** ไม่มี

**ความสัมพันธ์ทางครอบครัวระหว่างกรรมการและผู้บริหาร**

- ไม่มี



**นายตรีภพ สารสาส**

**ประธานกรรมการตรวจสอบ / กรรมการอิสระ**



อายุ 59 ปี

การศึกษา - ปริญญาโท MBA, University of Southern California, USA  
- ปริญญาตรี สาขาเทคนิคการแพทย์ จุฬาลงกรณ์มหาวิทยาลัย

อบรม - อบรม Director Certification Program (DCP)จากสมาคมส่งเสริมสถาบันกรรมการบริษัทไทย  
- อบรม Director Examination (Diploma)จากสมาคมส่งเสริมสถาบันกรรมการบริษัทไทย  
- อบรม Audit Committee Program (ACP)จากสมาคมส่งเสริมสถาบันกรรมการบริษัทไทย

**ประสบการณ์ทำงาน**

- ⊕ 2554- ปัจจุบัน กรรมการและประธานกรรมการตรวจสอบ บริษัท สุรศักดิ์ จำกัด(มหาชน)
- ⊕ 2554 - ปัจจุบัน กรรมการและประธานกรรมการตรวจสอบ บริษัท การบินกรุงเทพ จำกัด(มหาชน)
- ⊕ 2551 - ปัจจุบัน กรรมการและประธานกรรมการตรวจสอบ บริษัท เกียรติชนาขนส่ง จำกัด(มหาชน)
- ⊕ 2551-ปัจจุบัน กรรมการ กรรมการสรรหาและพิจารณา บริษัท กรุงเทพอุตสาหกรรม จำกัด(มหาชน) ค่าตอบแทน และกรรมการตรวจสอบ
- ⊕ 2550-ปัจจุบัน กรรมการ บริษัท ชันซ์ จำกัด
- ⊕ 2550-ปัจจุบัน กรรมการ บริษัท ปรุส (2008) จำกัด
- ⊕ 2546-ปัจจุบัน กรรมการ กรรมการสรรหาและพิจารณา บริษัท แอ็ดวานซ์ อินฟอร์เมชั่นเทคโนโลยี จำกัด(มหาชน) ค่าตอบแทน และกรรมการตรวจสอบ
- ⊕ 2546- ม.ค.2559 กรรมการ บริษัท โรแยลชีรามิคอุตสาหกรรม จำกัด(มหาชน)
- ⊕ 2546-2557 กรรมการตรวจสอบ บริษัท โรแยลชีรามิคอุตสาหกรรม จำกัด(มหาชน)
- ⊕ 2551-2555 กรรมการและกรรมการตรวจสอบ บริษัท ลิฟวิ่งแลนด์แคปิตอล จำกัด (มหาชน)

ร้อยละการถือหุ้นในบริษัท : ไม่มี

ความสัมพันธ์ทางครอบครัวระหว่างกรรมการและผู้บริหาร

- ไม่มี



**นายประพัฒน์ วนาพิทักษ์**  
**กรรมการตรวจสอบ / กรรมการอิสระ**



อายุ 64 ปี

**การศึกษา** - ปริญญาโท MBA. Management Eastern New Mexico University USA  
- ปริญญาตรี วิศวกรรมศาสตร์ South Eastern Oklahoma State University USA.

**อบรม** - อบรมนักบริหารระดับสูง หลักสูตรที่ 1 รุ่นที่ 37  
- อบรมด้านการตลาด ณ ประเทศสิงคโปร์  
- ฝึกอบรมด้านการพัฒนาผู้ประกอบการ ณ ประเทศฟิลิปปินส์และประเทศแคนาดา

**ประสบการณ์ทำงาน**

- ⊕ 2556 – ปัจจุบัน กรรมการตรวจสอบและกรรมการอิสระ บริษัท เกียรติธนาขนส่ง จำกัด(มหาชน)
- ⊕ ปัจจุบัน กรรมการ บริษัท KPN Green Energy จำกัด
- ⊕ ปัจจุบัน ที่ปรึกษารัฐมนตรีช่วยว่าการกระทรวง อุตสาหกรรม
- ⊕ ปัจจุบัน ประธานกรรมการ บริษัท PAC Energy จำกัด
- ⊕ ปัจจุบัน ประธานกรรมการ บริษัท EN TECH จำกัด
- ⊕ 2549 – 2552 ผู้ตรวจราชการ(ผู้ตรวจราชการ 10) กระทรวงอุตสาหกรรม
- ⊕ 2552 – 2554 อธิบดี กรมโรงงานอุตสาหกรรม
- ⊕ 2554 – 2555 รองปลัดกระทรวง กระทรวงอุตสาหกรรม
- ⊕ 2555 อธิบดี กรมโรงงานอุตสาหกรรม

ร้อยละการถือหุ้นในบริษัท : ไม่มี

ความสัมพันธ์ทางครอบครัวระหว่างกรรมการและผู้บริหาร

- ไม่มี -



**นายวิชัย พรเกียรติวัฒน์**  
**กรรมการตรวจสอบ / กรรมการอิสระ**



อายุ 63 ปี

การศึกษา - ปริญญาโทการจัดการภาครัฐและภาคเอกชน สถาบัน  
บัณฑิตพัฒนบริหารศาสตร์  
- ปริญญาตรีวิศวกรรมไฟฟ้า มหาวิทยาลัยขอนแก่น

อบรม - อบรม Director Certification Program (DCP) จาก  
สมาคมส่งเสริมสถาบันกรรมการบริษัทไทย

**ประสบการณ์ทำงาน**

- ⊕ 2558 – ปัจจุบัน กรรมการตรวจสอบและกรรมการอิสระ บริษัท เกียรติธนาขนส่ง จำกัด(มหาชน)
- ⊕ - กรรมการ บริษัท ปตท.สำรวจและผลิตปิโตรเลียมจำกัด (มหาชน)
- ⊕ - กรรมการ บริษัท ไออาร์พีซี จำกัด(มหาชน)
- ⊕ - ประธานกรรมการ บริษัท ปตท. กรีน เอ็นเนอร์ยี จำกัด
- ⊕ 2554-2555 ประธานเจ้าหน้าที่ปฏิบัติการ กลุ่มธุรกิจปิโตรเลียมขั้นต้นและก๊าซธรรมชาติ
- ⊕ 2554-2555 ประธานกรรมการ บริษัท พีทีที แอลเอ็นจีจำกัด
- ⊕ 2553-2555 กรรมการ บริษัท พีทีที เอฟแอลเอ็นจีจำกัด
- ⊕ 2553-2554 รองกรรมการผู้จัดการใหญ่ หน่วยธุรกิจก๊าซธรรมชาติ
- ⊕ 2552-2553 ผู้ช่วยกรรมการผู้จัดการใหญ่ ก๊าซธรรมชาติสำหรับยานยนต์
- ⊕ 2551-2552 รักษากรรมการผู้จัดการ บริษัท พีทีที แอลเอ็นจีจำกัด
- ⊕ 2545-2551 ผู้ช่วยกรรมการผู้จัดการใหญ่บริหาร โครงการกลุ่มธุรกิจสำรวจ ผลิต และก๊าซธรรมชาติ
- ⊕ 2544-2545 รองผู้จัดการใหญ่บริหารโครงการ ปตท.ก๊าซธรรมชาติ
- ⊕ 2541-2544 ผู้จัดการฝ่ายแผนธุรกิจ ธุรกิจก๊าซธรรมชาติ
- ⊕ 2539-2541 ผู้จัดการฝ่ายพัฒนาธุรกิจ ธุรกิจน้ำมัน
- ⊕ 2537-2538 ผู้จัดการฝ่ายแผนธุรกิจและระบบข้อมูล ธุรกิจน้ำมัน

ร้อยละการถือหุ้นในบริษัท : ไม่มี

ความสัมพันธ์ทางครอบครัวระหว่างกรรมการและผู้บริหาร

- ไม่มี





## ส่วนที่ 1 การประกอบธุรกิจ

### นโยบายและภาพรวมการประกอบธุรกิจ

#### วิสัยทัศน์

การบริหารงานขนส่งของเราไม่ใช่เพียงแค่ตอบสนองความต้องการของลูกค้าเท่านั้น แต่เราจะสร้างความพึงพอใจให้กับลูกค้าในระดับที่เกินความคาดหมาย



#### พันธกิจ(Mission)

เราจะเป็นผู้ประกอบการขนส่งที่คำนึงถึงคุณภาพการให้บริการแก่ลูกค้าที่ดีที่สุดตามมาตรฐานสากล และจะปฏิบัติต่อผู้ร่วมงานเฉกเช่น ผู้ร่วมทุกข์ร่วมสุขและจะไม่ผลักภาระต้นทุนการให้บริการไปที่สังคมและสิ่งแวดล้อม จะร่วมแรงร่วมใจกับทุกภาคส่วนเพื่อจรรโลงคุณธรรมและจริยธรรมการประกอบธุรกิจของเราให้ยั่งยืนวัฒนา



#### ค่านิยมองค์กร (Core Value)

ขนส่งปลอดภัย

ใส่ใจอาชีวอนามัย

สร้างความประทับใจให้ลูกค้า

มุ่งมั่นพัฒนาองค์กร

ป้องกันการเกิดอุบัติเหตุ



## การเปลี่ยนแปลงและพัฒนาการที่สำคัญ

- มีนาคม 2537 ก่อตั้งบริษัทด้วยทุนจดทะเบียนชำระแล้ว 20.00 ล้านบาท จำนวนหุ้น 2.00 ล้านหุ้น มูลค่าที่ตราไว้หุ้นละ 10 บาท มีสำนักงานตั้งอยู่ที่ 545/2 ถ. พระราม 1 เขตปทุมวัน กทม. 10330
- ธันวาคม 2537 เปิดดำเนินการสาขาดากเพื่อเป็นศูนย์บริการขนส่งของบริษัท
- เมษายน 2540 เปิดสาขาบางปะอิน เพื่อให้บริการจัดเก็บและกระจายสินค้า (Warehousing/Distribution Center) ประเภทสังกะสีแท่ง
- เมษายน 2541 เปิดดำเนินการสาขาระยอง เพื่อเป็นศูนย์บริการขนส่งของบริษัท
- มกราคม 2546 บริษัทได้เข้าซื้อหุ้นทั้งหมดของ บริษัท เคมทรานส์ จำกัด (เดิมชื่อ บริษัท เคมทรานส์ เอเชียติก จำกัด) จำนวน 410,000 หุ้น มูลค่าที่ตราไว้ 100 บาท ในราคา 123 บาทต่อหุ้น เนื่องจากบริษัทเห็นว่า บริษัท เคมทรานส์ เอเชียติก จำกัด มีความรู้ความชำนาญเรื่องการขนส่งสารเคมีอันตรายเป็นอย่างดี มีชื่อเสียงเป็นที่ยอมรับจากลูกค้า และมีฐานลูกค้าที่แตกต่างกับบริษัท
- กรกฎาคม 2546 บริษัท เคมทรานส์ จำกัด เปิดดำเนินการสาขาลานกระบือ เพื่อเป็นศูนย์บริการผลิตภัณฑ์ปิโตรเลียมเหลว (น้ำมันดิบ)
- สิงหาคม 2550 ก่อตั้งบริษัท เอสอีเอส เคม จำกัด ร่วมกับ บริษัท อินเตอร์เนชั่นแนล เรสพอนซ์ คอร์ปอเรชั่น ด้วยทุนจดทะเบียน 11.00 ล้านบาท
- พฤศจิกายน 2551 เคมทรานส์เปิดดำเนินการสาขาขอนแก่น เพื่อเป็นศูนย์บริการขนส่งก๊าซ NGV
- พฤศจิกายน 2556 จดทะเบียนจัดตั้งบริษัทเกียรติชนากรีนพาวเวอร์จำกัดซึ่งบริษัทถือหุ้นร้อยละ 99.97 เพื่อประกอบธุรกิจโรงไฟฟ้าชีวมวลขนาดกำลังการผลิตไม่เกิน 9.9 เมกกะวัตต์โดยการผลิตไอน้ำขนาด 45 ตัน/ชั่วโมงและใช้ปีกไม้ยางพาราเป็นเชื้อเพลิงโดยจะจำหน่ายกระแสไฟฟ้าที่ผลิตได้ให้การไฟฟ้าส่วนภูมิภาคซึ่งบริษัทจะตั้งโรงไฟฟ้าในภาคใต้ เพื่อให้ใกล้เคียงกับแหล่งเชื้อเพลิง ทั้งนี้ เพื่อเป็นการสร้างความมั่นคงด้านรายได้ให้แก่บริษัทต่อไป โดยมีทุนจดทะเบียน 250,000,000 บาท
- กันยายน 2557 บริษัท เกียรติชนากรีนพาวเวอร์ จำกัด ได้จดทะเบียนเปลี่ยนชื่อเป็น บริษัท เคจีพี จำกัด เมื่อวันที่ 15 กันยายน 2557



กรกฎาคม 2558

บริษัทได้จัดตั้งบริษัทย่อย ภายใต้ชื่อ บริษัท เฟิร์ส แอลเอ็นจี จำกัด เพื่อประกอบธุรกิจ ดำเนิน  
กิจการซื้อขาย แปรสภาพ ก๊าซธรรมชาติ เมื่อวันที่ 17 กรกฎาคม 2558 โดยมีทุนจดทะเบียน  
1,000,000 บาท



### โครงสร้างการถือหุ้นของบริษัท

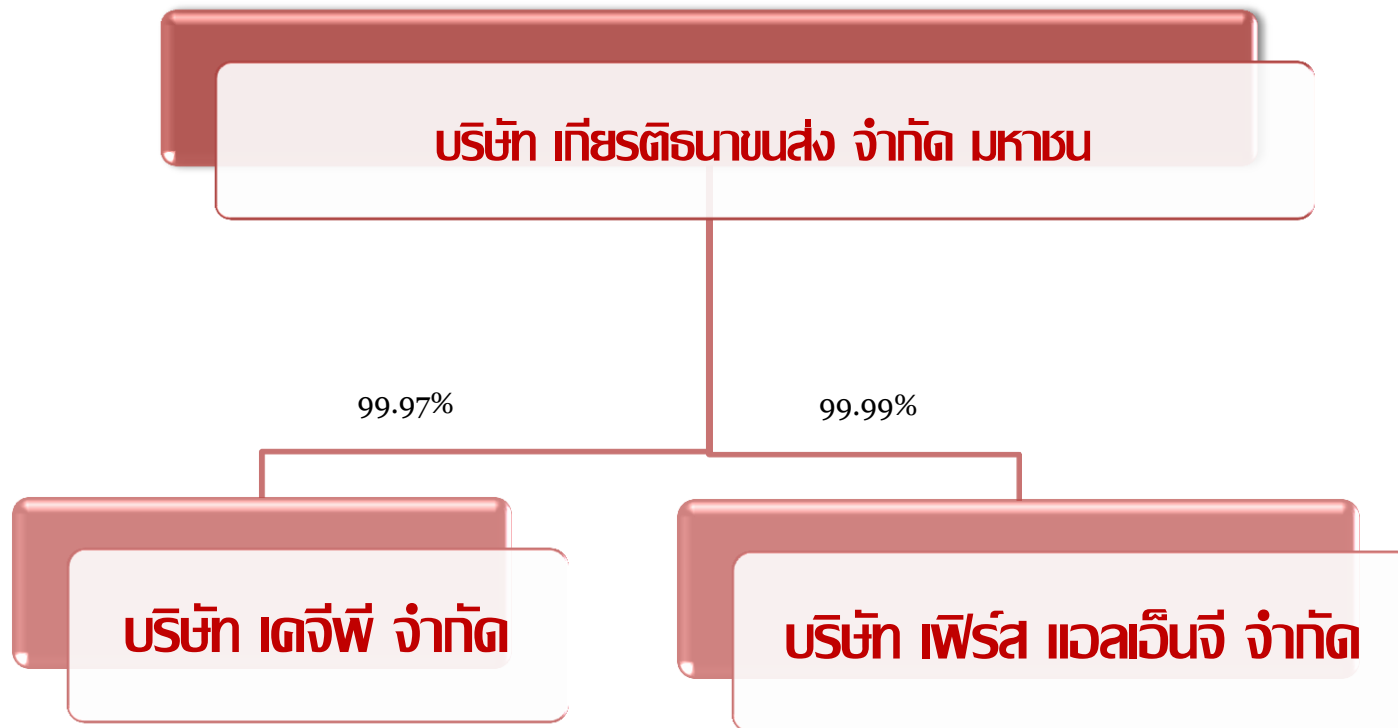



## บริษัท ย่อย

บริษัท เฟิร์ส แอลเอ็นจี จำกัด ก่อตั้งขึ้นเมื่อวันที่ 17 กรกฎาคม 2558 มีทุนจดทะเบียน 1,000,000 บาทแบ่งเป็นหุ้นสามัญ จำนวน 100,000 หุ้น หุ้นละ 10 บาท บริษัท ถือหุ้นในสัดส่วน ร้อยละ 99.99% วัตถุประสงค์ของ บริษัท เฟิร์ส แอลเอ็นจี จำกัด คือ ดำเนินกิจการซื้อขาย แปรสภาพ ก๊าซธรรมชาติ

บริษัท เจริญ จำกัด ก่อตั้งขึ้นเมื่อวันที่ 8 พฤศจิกายน 2556 มีทุนจดทะเบียน 250,000,000 บาท แบ่งเป็น หุ้นสามัญ จำนวน 50,000,000 หุ้น หุ้นละ 5 บาท บริษัท ถือหุ้นในสัดส่วน ร้อยละ 99.97% วัตถุประสงค์ของ บริษัท เจริญ จำกัด คือ เพื่อประกอบธุรกิจโรงไฟฟ้าชีวมวลขนาดกำลังการผลิตไม่เกิน 9.9 เมกกะวัตต์



## ลักษณะการประกอบธุรกิจ

บริษัท เกียรติธนา ขนส่ง จำกัด(มหาชน) ให้บริการขนส่งด้านวัตถุดิบทราย ปิโตรเคมี และผลิตภัณฑ์พิเศษอื่นๆ เช่น น้ำมัน กัมมะถัน ก๊าซธรรมชาติ เป็นต้น โดยบริษัทมีรถบรรทุกที่เหมาะสมกับสินค้าที่ขนส่งในแต่ละประเภท เพราะสินค้าแต่ละประเภทต้องใช้รถบรรทุกที่แตกต่างกันในการขนส่ง เช่น รถขนส่งก๊าซธรรมชาติ รถขนส่งน้ำมันดิบ เป็นต้น โดยปัจจุบันบริษัทมีรถบรรทุกมากกว่า 700 คัน และบริษัทมีความมุ่งมั่นเพื่อให้การขนส่งมีมาตรฐานและเพื่อให้การขนส่งเป็นไปด้วยความปลอดภัยและตรงต่อเวลา และบริษัทได้ฝึกอบรมพนักงานขับรถเกี่ยวกับสินค้าประเภทต่างๆ เพื่อสามารถจัดการได้เมื่อเกิดปัญหาสินค้ารั่วไหลหรือกรณีเกิดอุบัติเหตุ นอกจากนี้บริษัท ยังให้บริการด้านการจัดเก็บและกระจายสินค้าประเภทวัตถุดิบอุตสาหกรรม โดยลูกค้าสามารถตรวจสอบสินค้าได้ด้วยระบบออนไลน์ตลอด 24 ชั่วโมง และมีระบบรักษาความปลอดภัยที่เข้มงวดตลอด 24 ชั่วโมง และบริษัทยังให้บริการด้านบริการจัดการขนส่ง กรณีที่ลูกค้ามีรถบรรทุกอยู่แล้ว และให้บริการด้านการจัดหาผลิตภัณฑ์ให้แก่ลูกค้าอีกด้วย โดยลักษณะการประกอบธุรกิจของบริษัท สามารถแบ่งออกได้เป็น 3 ประเภทคือ

### 1.การให้บริการขนส่งสินค้า (Transportation)

ให้บริการขนส่งประเภทวัตถุดิบอุตสาหกรรม เช่น แคลไซต์ สังกะสีแท่ง และสารเคมีอันตราย เช่น กัมมะถันเหลว โซดาไฟน้ำ เป็นต้น รวมไปถึงผลิตภัณฑ์เชื้อเพลิงและพลังงาน เช่น น้ำมันดิบ และก๊าซธรรมชาติ สำหรับรถยนต์ (Natural Gas for Vehicle – NGV) ซึ่งเป็นการให้บริการขนส่งตามความต้องการของลูกค้า โดยเน้นไปที่การให้บริการขนส่งโดยใช้รถขนส่งขนาดใหญ่ด้วยมาตรฐานความปลอดภัยตามที่กฎหมายกำหนด

### 2.การให้บริการจัดเก็บและกระจายสินค้า (Warehousing / Distribution Center)

โดยบริษัทให้บริการจัดเก็บและกระจายสินค้าประเภทวัตถุดิบอุตสาหกรรม เช่น โลหะสังกะสีแท่งบริสุทธิ์ (Zinc Ingot) และโลหะสังกะสีผสม (Zinc Alloy) เป็นต้น โดยดำเนินการจัดเก็บและกระจายต่อให้กับลูกค้ารายย่อยของผู้ว่าจ้าง หรือทำเรือในกรณีเป็นสินค้าส่งออก





### 3.การให้บริการบริหารงานขนส่ง (Transportation Management)

ด้วยบริษัทมีบุคลากรที่มีความเชี่ยวชาญและประสบการณ์ ด้านระบบการขนส่ง และการจัดการเกี่ยวกับสารเคมีอันตรายจึงสามารถให้คำแนะนำปรึกษาและจัดการปัญหาเกี่ยวกับการขนส่งให้แก่ลูกค้าได้อย่างมีประสิทธิภาพ

กลุ่มลูกค้าหลักของบริษัทเป็นกลุ่มผู้ผลิตในประเทศที่อยู่ในอุตสาหกรรมเหมืองแร่ อุตสาหกรรมพลังงานและปิโตรเคมีและเคมีภัณฑ์ เช่น โรงถลุงแร่ โรงงานผลิตสารเคมี โรงกลั่นน้ำมัน และโรงงานปิโตรเคมี เป็นต้น

บริษัทมีสาขาที่ให้บริการรวม 7 สาขา คือ (1) สาขาตาก จังหวัดตาก (2) สาขาบางปะอิน จังหวัดพระนครศรีอยุธยา (3) สาขาระยอง จังหวัดระยอง (4) สาขาบางปู จังหวัดสมุทรปราการ (5) สาขาลานกระบือ จังหวัดกำแพงเพชร และ (6) สาขาขอนแก่น จังหวัดขอนแก่น (7) สาขาสระบุรี จังหวัดสระบุรี

#### โครงสร้างรายได้

โครงสร้างรายได้ของบริษัทและบริษัทย่อย แยกตามประเภทของบริการ ดังนี้

โครงสร้างรายได้	ปี 2556		ปี 2557		ปี 2558	
	ล้านบาท	ร้อยละ	ล้านบาท	ร้อยละ	ล้านบาท	ร้อยละ
1.บริการขนส่งสินค้า <sup>/1</sup>	847.05	83.64	749.47	85.92	715.12	84.95
2.บริการจัดเก็บและกระจายสินค้า	37.70	3.72	33.35	3.82	39.05	4.64
3.บริการบริหารงานขนส่ง	0.00	0.00	0.00	0.00	1.47	0.17
<b>รวมรายได้จากการบริการ</b>	<b>884.75</b>	<b>87.37</b>	<b>782.82</b>	<b>89.75</b>	<b>755.64</b>	<b>89.76</b>
4.รายได้จากการขายสินค้า	122.10	12.06	83.26	9.55	70.26	8.35
<b>รวมรายได้หลัก</b>	<b>1,006.85</b>	<b>99.42</b>	<b>866.08</b>	<b>99.29</b>	<b>825.90</b>	<b>98.11</b>
รายได้อื่น <sup>/2</sup>	5.85	0.58	6.19	0.71	15.94	1.89
<b>รายได้รวม</b>	<b>1,012.70</b>	<b>100.00</b>	<b>872.27</b>	<b>100.00</b>	<b>841.84</b>	<b>100.00</b>

หมายเหตุ :

/1 รายได้จากการบริการขนส่งสินค้าในปี 2556 , 2557 และ 2558 รวมรายได้จากการพิธีการกรมศุลกากรจำนวน 0.05 ล้านบาท , 0.06 ล้านบาท , 0.07 ล้านบาท และรวมรายได้ให้เช่าแท็งก์ จำนวน 15.98 ล้านบาท , 12.17 ล้านบาท และ 4.42 ล้านบาท ตามลำดับ

/2 รายได้อื่นๆ ประกอบด้วย ดอกเบี้ยรับ, กำไรจากอัตราแลกเปลี่ยน, กำไรจากการขายเงินลงทุนระยะสั้น, กำไรจากการขายสินทรัพย์ถาวร ขายเศษซากวัสดุสิ้นเปลือง



## ลักษณะของผลิตภัณฑ์หรือบริการ

บริษัทแบ่งลักษณะการให้บริการเป็น 4 ประเภท ดังนี้

### 1. บริการขนส่งสินค้า (Transportation)

บริษัทเป็นผู้ให้บริการขนส่งสินค้าสินค้าประเภทวัตถุดิบอุตสาหกรรม เช่น แคลไซน์ สังกะสีแท่ง และสินค้าประเภทสารเคมีอันตราย เช่น กำมะถันเหลว โซดาไฟน้ำ เป็นต้น ให้แก่ บริษัท ผาแดง อินดัสทรี จำกัด (มหาชน) และ บริษัท วินิไทย จำกัด (มหาชน) รวมทั้งผลิตภัณฑ์เชื้อเพลิงและพลังงาน เช่น ก๊าซธรรมชาติ สำหรับรถยนต์ (Natural Gas for Vehicle – NGV) ให้กับ บริษัท ปตท. จำกัด (มหาชน) เป็นต้น ซึ่งเป็นการให้บริการขนส่งตามความต้องการของลูกค้า โดยการให้บริการขนส่งสินค้าแต่ละประเภทดังกล่าวข้างต้น ต้องการการดูแลในการขนส่งและต้องใช้รถขนส่งที่เหมาะสมกับสินค้าแต่ละประเภท โดยบริษัทมีรถที่ใช้ในการขนส่งกว่า 700 คัน และมีรถบรรทุกหลายประเภทเพื่อให้เหมาะสมกับประเภทของสินค้าที่ขนส่ง อาทิ เช่น รถ 6 ล้อ รถ 10 ล้อ รถหัวลาก หางพ่วงบรรทุก รถบรรทุกน้ำมันดิบ รถขนส่งแก๊ส เป็นต้น ทำให้บริษัทสามารถรองรับการขนส่งสินค้าได้หลากหลายตามความต้องการของลูกค้า ทั้งนี้ บริษัทยังให้บริการพิธีการกรมศุลกากรให้กับลูกค้าด้วย



รถขนส่งน้ำมันดิบ



รถขนส่งแก๊ส



## 2. บริการจัดเก็บและกระจายสินค้า (Warehousing / Distribution Center)

บริษัทให้บริการจัดเก็บและกระจายสินค้าประเภทวัสดุก่อสร้าง เช่น โลหะสังกะสีแท่งบริสุทธิ์ และโลหะสังกะสีผสม ที่นิคมอุตสาหกรรมบางปะอิน จังหวัดพระนครศรีอยุธยา โดยให้บริการจัดเก็บสินค้า และกระจายสินค้าให้กับลูกค้ารายย่อยของผู้ว่าจ้าง หรือขนส่งไปที่ท่าเรือในกรณีเป็นสินค้าส่งออก ด้วยระบบการจัดเก็บและจัดส่งสินค้าที่ควบคุมด้วยระบบคอมพิวเตอร์ออนไลน์ (Computer Online) ที่ทันสมัย ซึ่งลูกค้าสามารถตรวจสอบปริมาณสินค้าที่เหลืออยู่ในศูนย์จัดเก็บได้ตลอดเวลาที่ต้องการ

โดยบริการจะครอบคลุมตั้งแต่บริษัทส่งรถขนส่งไปรับสินค้าจากโรงงานของลูกค้า แล้วนำสินค้าดังกล่าวมาจัดเก็บไว้ที่คลังสินค้าของบริษัท เพื่อรอการจัดส่งให้กับผู้ซื้อของลูกค้าหรือจัดส่งไปยังท่าเรือในกรณีเป็นสินค้าส่งออก ตามแผนการจัดส่งสินค้าของลูกค้าที่แจ้งไว้กับบริษัท ทั้งนี้ บริษัทได้ติดตั้งระบบรักษาความปลอดภัย เช่น ระบบกล้องวงจรปิด อุปกรณ์ตรวจค้นโลหะตามร่างกาย และหน่วยรักษาความปลอดภัยตลอด 24 ชั่วโมง เพื่อป้องกันการสูญหายของสินค้าจนได้รับความไว้วางใจจากลูกค้าเสมอมา



## 3. บริการการจัดการการขนส่ง (Transportation Management)

บริษัทให้บริการในการจัดการขนส่งสินค้าให้แก่ลูกค้าในกรณีที่ลูกค้ามีรถบรรทุกหรือตู้คอนเทนเนอร์ บริษัทให้บริการในการดำเนินการจัดการขนส่งให้แก่ลูกค้า โดยบริษัทจะดำเนินการด้วยระบบที่ดีที่สุดของบริษัท เพื่อให้การขนส่งมีประสิทธิภาพมากที่สุด และไม่ว่าผลิตภัณฑ์จะอยู่ในคลังสินค้าหรืออยู่นอกประเทศ บริษัทก็สามารถทำให้การขนส่งสมบูรณ์ได้ด้วยการบริการจัดการขนส่งของบริษัท



โดยบริษัทได้ให้ความสำคัญกับ การจ้างพนักงานขับรถ การฝึกอบรม การจัดการกลุ่มของยานพาหนะ การวางแผนเชื้อเพลิง และการบำรุงรักษารถยนต์

#### 4. การจัดหาแหล่งผลิตภัณฑ์ (Product Sourcing)

ด้วยความเชี่ยวชาญในด้านอุตสาหกรรมของบริษัท บริษัทสามารถหาแหล่งผลิตภัณฑ์ต่างๆ ให้แก่ลูกค้าได้ในระดับราคาที่แข่งขัน และบริษัทจะจัดส่งให้ลูกค้าตามสถานที่ที่ลูกค้าต้องการ และในขณะเดียวกัน บริษัทได้ปฏิบัติตาม กฎเกณฑ์ ด้านความปลอดภัย และ ด้านสิ่งแวดล้อม ของตลาดต่างๆ ที่บริษัทได้ให้บริการด้วย และด้วยการบริหารจัดการผลิตภัณฑ์ของบริษัททำให้ลูกค้าสามารถตัดปัญหาเรื่องการหาผลิตภัณฑ์ และมุ่งเน้นไปที่การขายธุรกิจหลักของลูกค้าได้

#### มาตรฐานความปลอดภัย (Safety Measure)

บริษัทได้คำนึงถึงมาตรฐานความปลอดภัยในการให้บริการขนส่งเป็นอันดับแรกควบคู่ไปความตรงต่อเวลา ซึ่งบริษัทมีทีมงานสำหรับการดูแลและจัดการเรื่องความปลอดภัยในการขนส่งโดยเฉพาะ และบริษัทตระหนักว่าการเลือกใช้รถที่มีสมรรถนะสูง ประกอบกับการคัดสรรบุคลากรที่มีคุณภาพเป็นส่วนสำคัญที่ทำให้การปฏิบัติงานเป็นไปตามเป้าหมาย สามารถส่งสินค้าให้ถึงจุดหมายตามที่กำหนดอย่างปลอดภัย โดยไม่ก่อให้เกิดความเสียหายต่อทรัพย์สินของลูกค้าและบริษัท

ทั้งนี้ เพื่อให้การดำเนินงานและการบริหารงานยานพาหนะมีประสิทธิภาพ บริษัทได้นำระบบ GPS มาใช้โดยติดตั้งกับตัวรถ เพื่อติดตามตำแหน่งของรถในขณะที่ปฏิบัติงาน และเพิ่มประสิทธิภาพในการตรวจสอบเส้นทาง บันทึกและควบคุมความเร็วในการขับขี่ให้เหมาะสมกับประเภทสินค้าที่ขนส่ง ตรวจสอบและวิเคราะห์การปฏิบัติงานของพนักงานขับรถในการจอดหรือหยุดพักตามระเบียบปฏิบัติ รวมถึงการเก็บประวัติการใช้ น้ำมันของรถขนส่ง ตลอดจนอัตราสิ้นเปลืองน้ำมัน เพื่อตรวจสอบและป้องกันการทุจริต

และในปีที่ผ่านมาทางบริษัท ได้เริ่มการนำระบบกล้อง CCTV ในรถขนส่งเข้ามาใช้ เพื่อช่วยในการวิเคราะห์พฤติกรรมของพนักงานขับรถ และสามารถตรวจสอบสาเหตุการเกิดอุบัติเหตุ เมื่อเกิดอุบัติเหตุขึ้นได้อย่างถูกต้อง และมีประสิทธิภาพในการวางแผนแก้ไขในอนาคตได้อีกด้วย



ด้วยประสิทธิภาพในการบริหารจัดการในคุณภาพการบริการและความปลอดภัย บริษัทได้รับการรับรองมาตรฐาน ISO 9001:2008 และ OHSAS 18001: 2007 ในคุณภาพการบริการและความปลอดภัย ในปี พ.ศ. 2552

## 1. การสรรหาและคัดเลือกพนักงานขับรถ (Driver Recruitment & Selection)

ก่อนที่จะจ้างงาน บริษัทจะตรวจสอบประวัติของผู้สมัครอย่างละเอียด ในเรื่องประวัติการทำงาน ประวัติการขับรถ ประวัติอาชญากร ประวัติเกี่ยวกับสารเสพติดและการตรวจสอบสุขภาพตามคุณสมบัติที่บริษัท กำหนด และพนักงานขับรถทุกคนจะต้องผ่านการเรียนรู้เกี่ยวกับวัตถุอันตรายแต่ละประเภท การปฏิบัติเมื่อเกิดเหตุการณ์ฉุกเฉิน การรักษาความปลอดภัยของสินค้าที่ขนส่ง การขับขี่ในสภาพอากาศที่ย่ำแย่ และกฎหมายอื่นๆ ที่เกี่ยวข้อง



## 2. การฝึกอบรม และพัฒนาพนักงานขับรถ (Driver Training & Development Programs)

พนักงานขับรถต้องมีความพร้อมอย่างเต็มที่ในการปฏิบัติงาน โดยผ่านการฝึกอบรมการขับขี่ปลอดภัย และได้รับการฝึกทักษะในการแก้ปัญหาเฉพาะหน้ายามเกิดเหตุฉุกเฉิน ซึ่งเป็นการช่วยลดการเกิดอุบัติเหตุบนท้องถนน อันจะก่อให้เกิดความล่าช้าในการขนส่งสินค้า อีกทั้งเป็นการสร้างสำนึกรับผิดชอบต่อสังคมและสิ่งแวดล้อมของส่วนรวม





โดยบริษัทจะจัดฝึกอบรมเรื่องการขับอย่างเข้มงวดให้แก่พนักงานขับรถทุกคน และพนักงานจะมีตารางการทำงานมีเวลาพักผ่อนเพียงพอ รวมทั้งมีหลักสูตรฝึกอบรมให้ความรู้ความเข้าใจเบื้องต้นเกี่ยวกับสารเคมีแต่ละประเภท และการระงับเหตุเบื้องต้นอันเกิดจากสารเคมีที่บรรทุก

บริษัทจะกำหนดและปรับเปลี่ยนหลักสูตรการฝึกอบรม ซึ่งออกแบบไว้โดยเฉพาะเพื่อให้ตรงตามความต้องการลูกค้าแต่ละราย รวมถึงเรื่อง

- ความปลอดภัยและอาชีวอนามัย
- สินค้าและวัตถุอันตราย
- การป้องกันและระงับอัคคีภัย
- การปฐมพยาบาลเบื้องต้น
- การฝึกอบรมโดยหลักสูตรเฉพาะของบริษัท



### 3. การสำรวจเส้นทาง (Route Survey)

บริษัทได้จัดตั้งทีมสำรวจเส้นทางขึ้นเพื่อการวางแผนที่มีระบบ ดังนั้นก่อนที่จะเริ่มเซ็นสัญญากับลูกค้ารายใหม่ ทีมสำรวจจะออกสำรวจและเลือกเส้นทางที่เหมาะสม และปลอดภัยที่สุด ซึ่งขึ้นอยู่กับผลิตภัณฑ์ที่รับขนส่ง เนื่องจากบางครั้งระยะทางที่สั้นที่สุดก็อาจจะไม่ใช่เส้นทางที่ดีที่สุด เพราะเส้นทางที่ดีต้องหมายถึงเส้นทางที่ปลอดภัย และสำหรับเส้นทางที่มีการปรับปรุงพื้นผิวจราจร หรือ มีความเสียหายใดๆ ทีมสำรวจเส้นทางจะแจ้งให้พนักงานขับรถทราบอยู่เป็นระยะๆ





#### 4. การคัดเลือกรถและการบำรุงรักษา (Vehicle Selection & Maintenance)

รถทุกคันก่อนที่จะออกปฏิบัติงานจะต้องได้รับการตรวจสอบสภาพอย่างละเอียดก่อนทุกครั้ง สิ่งที่บริษัทให้ความสำคัญเป็นพิเศษคือ การออกแบบโครงสร้างแท่งกึ่งที่แข็งแรง ปลอดภัยและบริษัทยังได้ติดตั้งอุปกรณ์เพื่อความปลอดภัยในการขนส่ง พร้อมทั้งชุดป้องกันสารเคมีและอุปกรณ์ระงับเหตุเบื้องต้นไว้ประจำรถทุกคัน

บริษัทจึงคัดเลือกรถที่มีประสิทธิภาพสูงสุด โดยเลือกจากรถบรรทุกยุโรปและรถบรรทุกจากประเทศญี่ปุ่น เพื่อให้มั่นใจว่าเราจะได้รับรถที่มีความทนทานและประหยัดพลังงานได้มากที่สุด รถที่เราเลือกใช้ประกอบด้วย วอลโว่, สแกนเนีย, ฮีโน่, ฟุโซ และ อีซูซุ ซึ่งบริษัทมีโรงซ่อมเอง และ บริหารจัดการโดยทีมช่างที่มีความเชี่ยวชาญและประสบการณ์

การที่บริษัทเลือกใช้รถที่มีประสิทธิภาพและสมรรถนะ นอกจากเรื่องความปลอดภัยแล้วยังส่งผลให้ลดมลภาวะต่อสิ่งแวดล้อมได้อีกด้วย



#### 5. การตรวจสอบและติดตาม (Tracking & Monitoring)

รถทุกคันของบริษัท จะมีระบบติดตามแบบ real-time GPS ซึ่งสามารถทราบตำแหน่งของรถ และความเร็วที่พนักงานขับรถใช้ และจะถูกติดตามโดยเจ้าหน้าที่ซึ่งผ่านการฝึกอบรม โดยเฉพาะ ซึ่งเจ้าหน้าที่จะคอยแจ้งเตือนไปยังพนักงานขับรถทันที เมื่อพนักงานขับรถ ขับรถออกนอกเส้นทาง หรือ ขับรถด้วยความเร็วเกินกว่าที่กำหนด และพนักงานจะสามารถติดต่อกับพนักงานขับรถได้ทันที เพื่อป้องกันและระงับเหตุไม่พึงประสงค์ที่อาจเกิดขึ้น

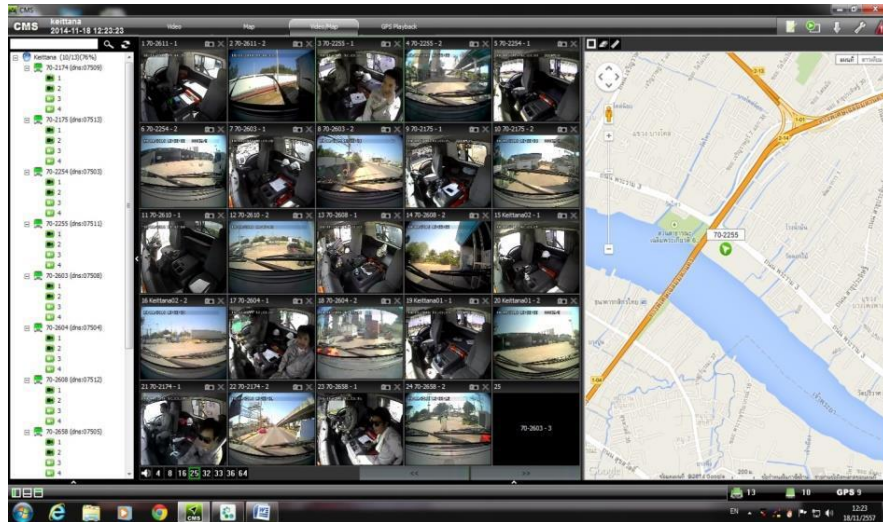

## 6. กล้อง DVR ติดรถ (Vehicle DVR Camera)

รถของเราทุกคันจะติดตั้งกล้องที่จับภาพได้ทั้ง 2 ด้าน คือ ด้านหนึ่งส่องไปที่ตัวพนักงานขับรถ และ อีกด้านหนึ่งส่องไปที่ถนน พนักงานขับรถจะตระหนักเสมอว่าตนเองอยู่หน้าจอตลอดเวลาด้วยเหตุนี้จะมีส่งผลให้พนักงานขับรถอย่างระมัดระวังมากขึ้นและจะมีเจ้าหน้าที่คอยติดตาม และแจ้งเตือนทันทีเมื่อพบความผิดปกติใดๆ เกิดขึ้นกับพนักงานขับรถ เช่น มีอาการง่วงนอน ใจลอย หรือ แม้แต่ละสายตาจากพวงมาลัยเพียงชั่วขณะ รวมทั้งตัวกล้อง DVR และยังสามารถบันทึกทุกเหตุการณ์เพื่อใช้ตรวจสอบสาเหตุ และเป็นหลักฐานอ้างอิงได้เมื่อเกิดอุบัติเหตุด้วย



## 7.รถช่วยเหลือฉุกเฉิน (Emergency Response Vehicle)

บริษัทมีรถกู้ภัยเคลื่อนที่เร็วซึ่งพร้อมเสมอที่จะช่วยเหลือเพื่อบรรเทา และตอบสนองต่ออุบัติเหตุฉุกเฉินที่จะเกิดขึ้นได้ทุกเมื่อ ซึ่งในรถกู้ภัยฉุกเฉิน แต่ละคันจะประกอบด้วยเครื่องมือเครื่องใช้ และอุปกรณ์ที่จำเป็นสำหรับดับเพลิง และจัดการกับสารเคมีที่รั่วไหล





## การตลาดและการแข่งขัน

### กลยุทธ์ทางการตลาด

ในการกำหนดกลยุทธ์ทางการแข่งขันและนโยบายการดำเนินธุรกิจนั้น อยู่ภายใต้เป้าหมายการให้บริการที่ทำให้ลูกค้าได้รับความพึงพอใจสูงสุด (Maximize Customer Satisfaction) โดยบริษัทฯ ได้พัฒนาและปรับปรุงการให้บริการให้มีประสิทธิภาพและมีคุณภาพโดยกำหนดเกณฑ์วัดคุณภาพของบริการดังต่อไปนี้

- ประสิทธิภาพการจัดส่งสินค้าตามเวลาที่ลูกค้าต้องการ 98% ภายในระยะเวลา 1 เดือน
- อุบัติเหตุที่ส่งผลกระทบต่อค่าบริการจัดส่งเป็น 0% ทุกเดือน
- คำร้องเรียนของลูกค้าเรื่องการจัดส่งสินค้าไม่ครบจำนวนเป็น 0% ทุกเดือน
- คำร้องเรียนของลูกค้าเรื่องความสุภาพของพนักงานขับรถไม่เกิน 2 ครั้งภายในระยะเวลา 1 เดือน

การให้บริการขนส่งและบริการจัดเก็บและกระจายสินค้าที่มีคุณภาพของบริษัทจะนำมาซึ่งการสร้างมูลค่าเพิ่มให้กับบริษัทโดยกลยุทธ์การแข่งขันและนโยบายการดำเนินธุรกิจที่สำคัญของบริษัทมีดังต่อไปนี้

1. การรักษาฐานลูกค้าปัจจุบัน
2. การให้บริการที่มีคุณภาพด้วยความเชี่ยวชาญชำนาญเฉพาะด้าน
3. การให้บริการที่หลากหลายตามความต้องการของลูกค้า
4. การบริหารภาพลักษณ์ที่ดี
5. การขยายการให้บริการในต่างประเทศ
6. การหาลูกค้ารายใหม่ๆเพิ่มเติม

### กลุ่มลูกค้าเป้าหมาย

กลุ่มเป้าหมายหลัก (Primary Target) คือกลุ่มลูกค้าเดิม

โดยเป็นการให้บริการขนส่งเพิ่มขึ้นให้กับลูกค้าปัจจุบันที่ใช้บริการขนส่งของบริษัทอยู่แล้ว ได้แก่ กลุ่มผู้ผลิตวัตถุดิบอุตสาหกรรมเคมีภัณฑ์ เชื้อเพลิง และพลังงาน และเสนอการให้บริการที่เกี่ยวข้องให้กับลูกค้า เช่น บริการจัดเก็บและกระจายสินค้า (Ware House / Distribution Center) และบริการบริหารงานขนส่ง (Transportation Management) ต่อไป



## กลุ่มเป้าหมายรอง (Secondary Target) คือกลุ่มลูกค้าใหม่

กลุ่มลูกค้าใหม่ ได้แก่ กลุ่มผู้ผลิตเคมีภัณฑ์หรือวัตถุดิบในอุตสาหกรรมซึ่งยังไม่ได้ใช้บริการของบริษัทฯ โดยที่ บริษัทฯ มีกลยุทธ์การทำตลาดสำหรับกลุ่มนี้แบบ Forward integration คือ การเข้าสร้างความสัมพันธ์และนำเสนอบริการเข้าสู่กลุ่มผู้ผลิต หรือบริษัทที่เป็นผู้รับสินค้าปลายทางที่ บริษัทฯ จัดส่งให้

## การจำหน่ายและช่องทางการจัดจำหน่าย

### การเข้าประมูลงานโครงการต่างๆ

เนื่องจากลูกค้าส่วนใหญ่ของ บริษัทฯ เป็นผู้ผลิตรายใหญ่ในอุตสาหกรรมพื้นฐาน ดังนั้น โดยมากแล้วจะเป็นการเข้าประมูลงานโครงการต่างๆ และด้วยความพร้อมของทรัพยากรบุคคลและยานพาหนะอุปกรณ์ที่ใช้ในการขนส่งทำให้ บริษัทฯ สามารถรองรับงานโครงการขนาดใหญ่ได้พร้อมกับประสบการณ์เฉพาะด้านการขนส่งวัตถุดิบอันตราย

### ได้รับการแนะนำจากลูกค้าเดิม

การได้รับการแนะนำจากลูกค้าเดิมให้กับลูกค้ารายใหม่ เป็นอีกช่องทางการจำหน่ายที่สำคัญ เนื่องจาก การได้รับความไว้วางใจจากลูกค้าเดิมเป็นระยะเวลาานาน จะช่วยสร้างความเชื่อมั่นให้แก่ลูกค้ารายใหม่ให้เกิดความไว้วางใจในคุณภาพของการบริการของบริษัทฯ

## ภาวะอุตสาหกรรมและการแข่งขัน

### ภาวะอุตสาหกรรม

**เคมีภัณฑ์** การส่งออกเคมีภัณฑ์ ของปี 2558 มีมูลค่ารวม 5,764.588 ล้านดอลลาร์ หรือคิดเป็นมูลค่าที่ลดลง 1,105.366 ล้านดอลลาร์ ผลิตภัณฑ์ที่มีสัดส่วนมูลค่าการส่งออกสำคัญ ได้แก่ เคมีภัณฑ์อินทรีย์ และเคมีภัณฑ์เบ็ดเตล็ด คิดเป็นประมาณร้อยละ 33.14 และ 11.14 ตามลำดับ ส่วนการนำเข้าเคมีภัณฑ์ ของปี 2558 มีมูลค่ารวม 11,295.064 ล้านดอลลาร์ หรือคิดเป็นมูลค่าที่ลดลง 1,101.784 ล้านดอลลาร์ ผลิตภัณฑ์ที่มีสัดส่วนมูลค่าการนำเข้าสำคัญ ได้แก่ เคมีภัณฑ์อินทรีย์ และเคมีภัณฑ์เบ็ดเตล็ด คิดเป็นประมาณร้อยละ 25.40 และ 21.38 ตามลำดับ





แนวโน้มอุตสาหกรรมเคมีภัณฑ์ในปี 2559 คาดว่าจะมีการส่งออกเพิ่มขึ้น ร้อยละ 3.86 จากปี 2558 เนื่องจากการฟื้นตัวของเศรษฐกิจโลกที่จะช่วยสนับสนุนการส่งออกให้เป็นไปตามเป้า ความชัดเจนของการลงทุนในภาครัฐ ได้แก่ การพัฒนาโครงสร้างพื้นฐานขนาดใหญ่ การจัดตั้งเขตเศรษฐกิจพิเศษตามแนวชายแดน รวมทั้ง การลงทุนของภาคเอกชน เพื่อปรับตัวเข้าสู่ประชาคมเศรษฐกิจอาเซียน (AEC) หากยังมีประเด็นที่ต้องติดตาม คือ ความไม่แน่นอนของการฟื้นตัวของเศรษฐกิจโลกและประเทศคู่ค้า รวมทั้ง นโยบายเศรษฐกิจเน้นการพึ่งพาสินค้าในประเทศและลดการนำเข้าของประเทศจีน ซึ่งเป็นประเทศคู่ค้าหลักของไทย

**ปีโตรเคมี** อุตสาหกรรมปิโตรเคมีช่วง 10 เดือนแรก (ม.ค.-ต.ค.) ปี 2558 มูลค่าการส่งออกและนำเข้าโดยรวมมีแนวโน้มลดลงร้อยละ 28.85 และ 20.24 ตามลำดับ คาดว่าเกิดจากการปรับลดลงของระดับราคาน้ำมันดิบ ซึ่งเป็นวัตถุดิบหลักของอุตสาหกรรมปิโตรเคมี และการฟื้นตัวของเศรษฐกิจโลกที่ยังคงมีความเปราะบาง โดยเฉพาะภาวะเศรษฐกิจของประเทศที่เป็นตลาดส่งออกหลักของไทย ได้แก่ ประเทศจีน สหรัฐอเมริกา กลุ่มสหภาพยุโรป และประเทศญี่ปุ่น แนวโน้มการขยายตัวของอุตสาหกรรมปิโตรเคมีไทยในปี 2558 คาดว่ามูลค่าการส่งออกและนำเข้าจะมีแนวโน้มลดลงร้อยละ 27.51 และ 18.39 ตามลำดับ เมื่อเทียบกับปี 2557 ทั้งนี้ ปัจจัยสำคัญน่าจะมาจากการปรับลดลงอย่างมากของระดับราคาน้ำมันดิบ ซึ่งเป็นวัตถุดิบหลักของอุตสาหกรรม รวมถึงการฟื้นตัวของเศรษฐกิจโลกที่ยังคงเปราะบางจะเป็นปัจจัยสำคัญที่อุตสาหกรรมต้องติดตาม

### **ภาวะการแข่งขัน**

ทางบริษัทฯ มุ่งเน้นความสำคัญการบริหารจัดการงานขนส่งเต็มรูปแบบ โดยเน้นเรื่องของการบริหารจัดการ ซึ่งเป็นสิ่งที่ลูกค้าให้ความสำคัญเป็นหลัก ความเป็นมาตรฐาน และความปลอดภัยในการขนส่งที่เพิ่มมากขึ้น เพราะลูกค้าอาจจะไม่ได้ให้ความสำคัญที่ราคาเป็นอันดับแรก แต่จะให้ความสำคัญกับระบบขั้นตอนการขนส่งที่รวดเร็ว ปลอดภัย สามารถติดตามสินค้าได้ตลอดเวลาผ่านระบบดาวเทียม และเงื่อนไขการรับประกันสินค้า ลูกค้าจะต้องการผู้ให้บริการที่สามารถอำนวยความสะดวกได้ครบวงจร ไม่ว่าจะเป็นงานพิธีการด้านศุลกากร การให้คำปรึกษาในการประหยัดค่าใช้จ่ายและต้นทุนในการขนส่ง การมีคลังสินค้าที่ช่วยจัดเก็บดูแลสินค้าเพื่อรองรับการขนถ่าย หรือมีการให้บริการประกันภัยสินค้า ซึ่งอาจรวมไปถึงการให้บริการด้านธุรกรรมทางการเงินต่างๆ ที่เกี่ยวข้อง ซึ่งจะเป็นผู้ให้บริการงานขนส่งที่ต้องมีเครือข่ายพันธมิตร หรือมีขอบข่ายของการดำเนินธุรกิจที่กว้างออกไป มากกว่าเพียงแค่ให้บริการขนส่งเท่านั้น ทั้งนี้ด้วยประสบการณ์และศักยภาพของบริษัทในการขยายฐานลูกค้าและการให้บริการที่ครอบคลุมความต้องการของลูกค้า ความปลอดภัย



และตรงเวลา รวมถึงความพร้อมของบุคลากรและยานพาหนะสำหรับการให้บริการโครงการขนาดใหญ่ได้อย่างมีประสิทธิภาพ ด้วยความรู้ทักษะความชำนาญถือเป็นจุดเด่นในการแข่งขัน (ขนส่ง)

### **โอกาสในการขยายธุรกิจของบริษัทฯ ไปยังประเทศเพื่อนบ้าน**

โอกาสขยายธุรกิจให้บริการด้านโลจิสติกส์ในภูมิภาคอาเซียน ปัจจุบันมีการศึกษาข้อมูลเพื่อรองรับการเติบโตและผลักดันให้บริษัทฯ ก้าวไปสู่ผู้นำธุรกิจให้บริการ โลจิสติกส์ในอาเซียน โดยอาจเริ่มจากประเทศที่มีพรมแดนติดกับประเทศไทย โดยเน้นประเทศที่มีศักยภาพการเติบโตและมีความต้องการด้านบริการ โลจิสติกส์เพื่อรองรับการรวมสินค้าของผู้ส่งออกรายย่อย โดยจะช่วยเพิ่มขีดความสามารถด้านการให้บริการ โลจิสติกส์แก่ลูกค้าได้มากขึ้นและผลักดันผลการดำเนินงานต่อไป





## การจัดการผลิตภัณฑ์หรือบริการ

**การจัดการและการซ่อมบำรุงยานพาหนะที่ใช้ในกระบวนการขนส่ง:** ยานพาหนะที่สำคัญสำหรับใช้ในการขนส่งประกอบด้วยรถหัวลากและหางพ่วงบรรทุก โดยบริษัทจะสั่งซื้อจากผู้ผลิตที่มีความน่าเชื่อถือพร้อมทั้งพิจารณาถึงคุณภาพของรถขนส่งให้เป็นไปตามที่กฎหมายกำหนด นอกจากนี้บริษัทได้จัดให้มีการตรวจเช็คสภาพตามระยะการใช้งานพร้อมทั้งทำการซ่อมบำรุงและเปลี่ยนอะไหล่ที่เสื่อมสภาพทำให้ยานพาหนะมีสภาพพร้อมใช้งานอยู่เสมอ

**การจัดการและการฝึกอบรมพนักงานขับรถ:** พนักงานขับรถของบริษัทต้องมีประสบการณ์ในการขับรถบรรทุกอย่างน้อย 2-3 ปี มีใบอนุญาตขับรถสำหรับการขับรถขนส่งประเภทต่างๆ โดยเฉพาะใบอนุญาตขับรถประเภท 3 สำหรับขับรถประเภทรถหัวลากและประเภท 4 สำหรับขับรถขนส่งวัตถุอันตรายและต้องผ่านการทดสอบของบริษัทก่อนที่จะรับเข้าทำงาน ทั้งการสอบข้อเขียนสัมภาษณ์และการสอบขับรถ

**การจัดการน้ำมันเชื้อเพลิง:** บริษัทได้มีการสั่งซื้อน้ำมันเชื้อเพลิงจากผู้จัดจำหน่ายหลายรายซึ่งเป็นบุคคลภายนอกและไม่มีการผูกขาดกับผู้จัดจำหน่ายรายใดรายหนึ่ง บริษัทจึงไม่มีความเสี่ยงจากการพึ่งพาผู้จัดจำหน่าย และบริษัทมีระบบควบคุมการรั่วไหลของน้ำมันเชื้อเพลิงโดยรถทุกคันได้มีการติดตั้งระบบ GPS เพื่อแสดงผลของสถานะปริมาณน้ำมันในถังความเร็วและบันทึกพฤติกรรมในการขับขี่ของพนักงานขับเพื่อตรวจสอบและป้องกันการทุจริต

**การจัดหาयरถอะไหล่และวัสดุอื่น ๆ:** ทำการสั่งซื้อจากผู้จัดจำหน่ายที่อยู่ใน Vendor List โดยพิจารณาถึงคุณภาพราคากำหนดส่งมอบสินค้าและบริการหลังการขาย

### ผลกระทบต่อสิ่งแวดล้อม

การให้บริการขนส่งอาจส่งผลกระทบต่อสิ่งแวดล้อมในเรื่องของมลภาวะทางอากาศอันเกิดจากควันจากท่อไอเสียของรถขนส่ง ทั้งนี้ บริษัทได้ตระหนักถึงผลกระทบดังกล่าว จึงได้มีการให้ความรู้เจ้าหน้าที่พนักงานในการดูแลรถและตรวจสอบสภาพรถอย่างสม่ำเสมอ เพื่อให้เป็นไปตามกฎเกณฑ์ของหน่วยราชการ และเพื่อให้รถอยู่ในสภาพที่พร้อมใช้งานเพื่อประหยัดพลังงานที่รถต้องใช้และเพื่อลดมลภาวะที่รถปล่อยออกมาได้



## ปัจจัยความเสี่ยง

### ความเสี่ยงจากการพึ่งพิงลูกค้ารายใหญ่

รายได้จากการให้บริการของบริษัทส่วนใหญ่เป็นรายได้จากการให้บริการลูกค้ารายใหญ่หากลูกค้าดังกล่าวมีการเปลี่ยนแปลงด้านนโยบายโดยยกเลิกการว่าจ้างบริษัทให้เป็นผู้ประกอบการขนส่งให้หรือลูกค้าดังกล่าวดำเนินการขนส่งด้วยตนเองหรือธุรกิจของลูกค้าประสบปัญหาข่มขู่ส่งผลกระทบต่อรายได้ในอนาคตของบริษัทอย่างไรก็ตามปัจจุบันบริษัทมีนโยบายชัดเจนในการขยายการให้บริการและฐานลูกค้าไปยังอุตสาหกรรมอื่นที่มีแนวโน้มเติบโตสูงเช่นอุตสาหกรรมเชื้อเพลิงและพลังงาน

### ความเสี่ยงจากความผันผวนของราคาน้ำมัน

ต้นทุนน้ำมันเชื้อเพลิงถือเป็นต้นทุนหลักในการดำเนินธุรกิจให้บริการขนส่งโดยทั่วไปราคาน้ำมันจะผันผวนตาม อุปสงค์และอุปทานในตลาดโลกโดยบริษัทจัดทำสัญญาการให้บริการขนส่งซึ่งกำหนดอัตราค่าบริการที่สามารถปรับได้ส่วนหนึ่งตามราคาน้ำมันที่เปลี่ยนแปลงเมื่อเทียบกับราคาน้ำมันที่มีการปรับครั้งล่าสุดโดยค่าบริการจะปรับได้ตามสัดส่วนที่ได้มีการกำหนดไว้ในสัญญาซึ่งความสามารถในการปรับราคาค่าบริการทำให้บริษัทสามารถลดความเสี่ยงจากผลกระทบของความผันผวนของราคาน้ำมันลงได้

### ความเสี่ยงจากอุบัติเหตุที่เกิดขึ้นระหว่างการให้บริการขนส่ง

เนื่องจากบริษัทประกอบธุรกิจเป็นผู้ให้บริการขนส่งจึงอาจมีความเสี่ยงจากอุบัติเหตุระหว่างการให้บริการที่อาจเกิดขึ้นได้และเนื่องด้วยประเภทสินค้าที่ให้บริการขนส่งนั้นเป็นสารเคมีอันตรายและผลิตภัณฑ์เชื้อเพลิงและพลังงานซึ่งหากเกิดความผิดพลาดหรืออุบัติเหตุในการขนส่งอาจนำมาซึ่งความเสียหายที่ร้ายแรงได้ บริษัทจึงมีนโยบายในการบริหารงานขนส่งด้วยมาตรฐานความปลอดภัยตามที่กฎหมายกำหนดด้วยทีมงานที่มีความชำนาญและให้ความรู้ความเข้าใจเบื้องต้นกับพนักงานในสารเคมีที่บรรทุกให้ครอบคลุมและเพียงพอต่อการปฏิบัติงานได้อย่างมีประสิทธิภาพซึ่งก่อนการปฏิบัติงานรถขนส่งทุกครั้งจะต้องผ่านการตรวจเช็คสภาพรถและระบบความปลอดภัยและรถขนส่งทุกครั้งได้มีการทำประกันภัยประเภท 3 คุ้มครองความเสียหายของคู่กรณีตามพระราชบัญญัติประกันภัย



### ความเสี่ยงจากการมีผู้ถือหุ้นรายใหญ่ที่มีอำนาจกำหนดนโยบายการบริหาร

ณวันที่ 31/12/58 กลุ่มมณฑลเสรีอุตสาหกรรมถือหุ้นรวมกันในบริษัทร้อยละ 48.9 ของทุนจดทะเบียนการแต่งตั้งกรรมการหรือการขอมติในเรื่องอื่นที่ต้องใช้เสียงส่วนใหญ่ของที่ประชุมผู้ถือหุ้น และเรื่องที่เกี่ยวข้องหรือข้อบังคับบริษัทกำหนดให้ต้องได้รับคะแนนเสียง 3 ใน 4 ของที่ประชุมผู้ถือหุ้นดังนั้นผู้ถือหุ้นรายอื่นจึงอาจไม่สามารถรวบรวมคะแนนเสียงเพื่อตรวจสอบและถ่วงดุลเรื่องของผู้ถือหุ้นรายใหญ่เสนอได้อย่างไรก็ตามบริษัทได้มีการแต่งตั้งคณะกรรมการตรวจสอบซึ่งเป็นกรรมการอิสระเพื่อเข้าร่วมในการประชุมกรรมการเพื่อพิจารณาอนุมัติรายการต่างๆก่อนนำเสนอต่อที่ประชุมผู้ถือหุ้นทั้งนี้เพื่อให้เกิดความมั่นใจต่อผู้ถือหุ้นว่าการบริหารงานภายในบริษัทจะเป็นไปอย่างโปร่งใส

### ความเสี่ยงจากการพึ่งพิงบุคลากร

เนื่องจากธุรกิจของบริษัทเป็นธุรกิจให้บริการขนส่งสินค้าประเภทวัตถุดิบอุตสาหกรรมรวมถึงวัตถุดิบอันตรายซึ่งต้องใช้ความรู้ความชำนาญเฉพาะด้านในงานขนส่งบริษัทจึงได้ให้ความสำคัญในการพัฒนาบุคลากรเพื่อเพิ่มพูนความรู้ทักษะและประสิทธิภาพในการทำงานโดยจัดให้มีการฝึกอบรมพนักงานทั้งพนักงานเก่าและพนักงานใหม่อย่างสม่ำเสมอทั้งนี้ปัจจุบันบริษัทได้มีการฝึกอบรมระหว่างสาขาโดยให้แต่ละสาขาที่มีความชำนาญในแต่ละด้านเป็นผู้ฝึกอบรมและแลกเปลี่ยนความรู้กัน



## ข้อมูลทั่วไปและข้อมูลสำคัญอื่น

### สำนักงานใหญ่

<b>ชื่อบริษัท</b>	บริษัท เกียรติธนาขนส่ง จำกัด(มหาชน) Kiattana Transport Public Company Limited
<b>ประเภทธุรกิจ</b>	บริการขนส่งสินค้า (Transportation) ประเภทแร่ธาตุ วัสดุก่อสร้างอุตสาหกรรม สารเคมี อันตราย และผลิตภัณฑ์เชื้อเพลิงและพลังงาน บริการจัดเก็บและกระจายสินค้า (Warehousing / Distribution Center) และบริการบริหารงานขนส่ง (Transportation Management)
<b>ทุนจดทะเบียน</b>	ทุนจดทะเบียน 379,999,381บาท ทุนจดทะเบียนชำระแล้ว 269,999,587 บาท หุ้นสามัญ จำนวน 2,699,995,870 มูลค่า หุ้นละ 0.1 บาท
<b>เลขทะเบียนบริษัท</b>	0107547000192
<b>สำนักงานใหญ่</b>	เลขที่ 100 หมู่ 3 ตำบลบางตะไนย์ อำเภอปากเกร็ด จังหวัดนนทบุรี 11120 โทรศัพท์ 02-501-7330-8 โทรสาร 02-501-7339
<b>สาขาทาก</b>	เลขที่ 107 หมู่ 5 ถนนพหลโยธิน ตำบลประดาง อำเภอวังเจ้า จังหวัดตาก โทรศัพท์ 055-515-242-4 โทรสาร 055-515-245
<b>สาขาบางปะอิน</b>	เลขที่ 151 หมู่ 16 ตำบลบางกระสั้น อำเภอบางปะอิน จังหวัดพระนครศรีอยุธยา โทรศัพท์ 035-221-051-4 โทรสาร 035-221-051
<b>สาขาระยอง</b>	เลขที่ 60 ถนนทางหลวงแผ่นดินสาย 36 ตำบลมาบข่า อำเภอนิคมพัฒนา จังหวัดระยอง โทรศัพท์ 038-024-601 โทรสาร 038-024-510
<b>สาขาสมุทรปราการ</b>	เลขที่ 442 หมู่ที่ 2 ถนนคำหรุ-บางพลี ตำบลแพรกษาใหม่ อำเภอเมือง จังหวัด สมุทรปราการ โทรศัพท์ 02-347-4697-9 โทรสาร 02-710-7157
<b>สาขาลานกระบือ</b>	เลขที่ 192/1 หมู่ที่ 3 ตำบลลานกระบือ อำเภอลานกระบือ จังหวัดกำแพงเพชร โทรศัพท์ 055-701-371 โทรสาร 055-701-372
<b>สาขาขอนแก่น</b>	เลขที่ 181 หมู่ที่ 9 ตำบลม่วงหวาน อำเภอน้ำพอง จังหวัดขอนแก่น โทรศัพท์ 081-833-8672 โทรสาร 043-210-282



สาขาสระบุรี เลขที่ 177 หมู่ที่ 1 ถนนพหลโยธิน ตำบลพุดแก อำเภอเฉลิมพระเกียรติจังหวัด  
สระบุรี โทรศัพท์ 081-816-1194

Home page www.kiattana.co.th

นักลงทุนสัมพันธ์ นายเมฆ มนต์เสรีนุสรณ์  
โทรศัพท์ 02-501-7330-8 E-mail : ir@kiattana.co.th

บริษัทย่อย

บริษัท เวิร์ส แวลเจินจี จำกัด

ที่ตั้งสำนักงานใหญ่ 100 หมู่ที่ 3 ตำบลบางตะไนย์  
อำเภอปากเกร็ด จังหวัดนนทบุรี  
11120

เลขทะเบียนบริษัท 0125558016832

ทุนจดทะเบียน 10,000,000 บาท ชำระเต็มแล้ว  
แบ่งเป็นหุ้นสามัญ จำนวน  
100,000 หุ้น มูลค่าหุ้นละ 10 บาท

บริษัทถือหุ้นในสัดส่วน 99.99%

ประเภทธุรกิจ ดำเนินกิจการซื้อขาย แปรสภาพ  
ก๊าซธรรมชาติ

โทรศัพท์ 02-501-7330-8

โทรสาร 02-501-7339

บริษัท เดจีพี จำกัด

ที่ตั้งสำนักงานใหญ่ 100 หมู่ที่ 3 ตำบลบางตะไนย์  
อำเภอปากเกร็ด จังหวัดนนทบุรี  
11120

เลขทะเบียนบริษัท 0125556025702

ทุนจดทะเบียน 250,000,000 บาท ชำระแล้ว  
66,250,000 บาท แบ่งเป็นหุ้นสามัญ  
จำนวน 50,000,000 หุ้น มูลค่าหุ้น  
ละ 5 บาท

บริษัทถือหุ้นในสัดส่วน 99.97%

ประเภทธุรกิจ เพื่อประกอบธุรกิจโรงไฟฟ้าชีวมวล  
ขนาดกำลังการผลิตไม่เกิน 9.9  
เมกกะวัตต์

โทรศัพท์ 02-501-7330-8

โทรสาร 02-501-7339



## บุคคลอ้างอิงอื่นๆ

- นายทะเบียนหลักทรัพย์** บริษัทศูนย์ฝากหลักทรัพย์ (ประเทศไทย) จำกัด  
62อาคารตลาดหลักทรัพย์แห่งประเทศไทยถนนรัชดาภิเษก แขวงคลองเตย  
กรุงเทพฯ 10110 โทรศัพท์ 0-2229-2888
- ผู้สอบบัญชี** นางวิไลรัตน์ โรจน์นครินทร์ ผู้สอบบัญชีรับอนุญาตเลขทะเบียน 3104  
บริษัท สอบบัญชี ดี ไอ เอ อินเตอร์เนชั่นแนล จำกัด  
เลขที่ 316/32 ซอยสุขุมวิท 22 แขวงคลองเตย เขตคลองเตย กรุงเทพฯ 10110  
โทรศัพท์ 02-259-5300 โทรสาร 02-601-1553
- ที่ปรึกษาทางกฎหมาย** บริษัท สยาม ลีทิล จำกัด  
เลขที่ 250/126 บ้านกลางเมือง ถนนโชคชัย 4 ลาดพร้าว กรุงเทพฯ 10230  
โทรศัพท์ 02-530-2686-90 โทรสาร 02-530-2691



## ส่วนที่ 2 การจัดการและการกำกับดูแลกิจการ

### ข้อมูลหลักทรัพย์และผู้ถือหุ้น

ณ วันที่ 31 ธันวาคม 2558 บริษัทมีทุนจดทะเบียน 379,999,381 บาทชำระแล้ว 269,999,587 บาท แบ่งเป็นหุ้นสามัญ 2,699,995,870 หุ้น มูลค่าหุ้นละ 0.1 บาท

#### ผู้ถือหุ้น

ณ วันที่ 31 ธันวาคม 2558 บริษัทมีผู้ถือหุ้นรายใหญ่ 10 รายแรก มีดังต่อไปนี้

รายชื่อผู้ถือหุ้น		ณ วันที่ 31 ธันวาคม 2558	
		จำนวน(หุ้น)	สัดส่วนการถือหุ้น(%)
กลุ่มนายเกียรติชัย มนต์เสรีนุสรณ์			
1.นางสุจิตรา	มนต์เสรีนุสรณ์	470,000,000	17.41
2.นางสาวมินตรา	มนต์เสรีนุสรณ์	366,480,000	13.57
3.นายเมฆ	มนต์เสรีนุสรณ์	360,000,000	13.33
4.นายเกียรติชัย	มนต์เสรีนุสรณ์	123,949,920	4.59
5.นายน้ำ	ชลสายพันธ์	70,969,400	2.63
6.นายปริญญญา	เทวอักษร	61,356,200	2.27
7.นายสุรพล	เทวอักษร	24,781,700	0.92
8.น.ส.พรรณวดี	ศรีเฟื่องฟูง	22,000,000	0.81
9.นายสุชาติ	เดือนจิตต์	21,200,000	0.79
10.นายทวีป	เรื่องหรัย	20,000,000	0.74
	รวม	1,540,737,220	57.06
	ผู้ถือหุ้นรายย่อย	1,159,258,650	42.94

หมายเหตุ : กลุ่มนายเกียรติชัย มนต์เสรีนุสรณ์ ประกอบด้วย นายเกียรติชัย มนต์เสรีนุสรณ์ นางสุจิตรา มนต์เสรีนุสรณ์ (ภรรยา) นางสาวมินตรา มนต์เสรีนุสรณ์ (บุตร) และ นายเมฆ มนต์เสรีนุสรณ์ (บุตร) ของนายเกียรติชัย มนต์เสรีนุสรณ์





## นโยบายการจ่ายเงินปันผล

บริษัทมีนโยบายจ่ายเงินปันผลให้แก่ผู้ถือหุ้นในอัตราไม่น้อยกว่าร้อยละ 50 ของกำไรสุทธิหลังหักภาษีเงินได้นิติบุคคล และสำรองตามกฎหมาย อย่างไรก็ตาม บริษัทอาจกำหนดให้การจ่ายเงินปันผลมีอัตราน้อยกว่าอัตราที่กำหนดข้างต้นได้หากบริษัทมีความจำเป็นที่จะต้องนำเงินกำไรสุทธิจำนวนดังกล่าวมาใช้เพื่อขยายการดำเนินงานของบริษัท

ปี	2556	2557	2558
อัตรากำไรสุทธิต่อหุ้น	0.05	0.05	0.04
อัตราเงินปันผลต่อหุ้น	0.04	0.03	0.04
อัตรากการจ่ายเงินปันผลต่อกำไรสุทธิ(%)	65.58%	75.98%	95.64%



### โครงสร้างองค์กร

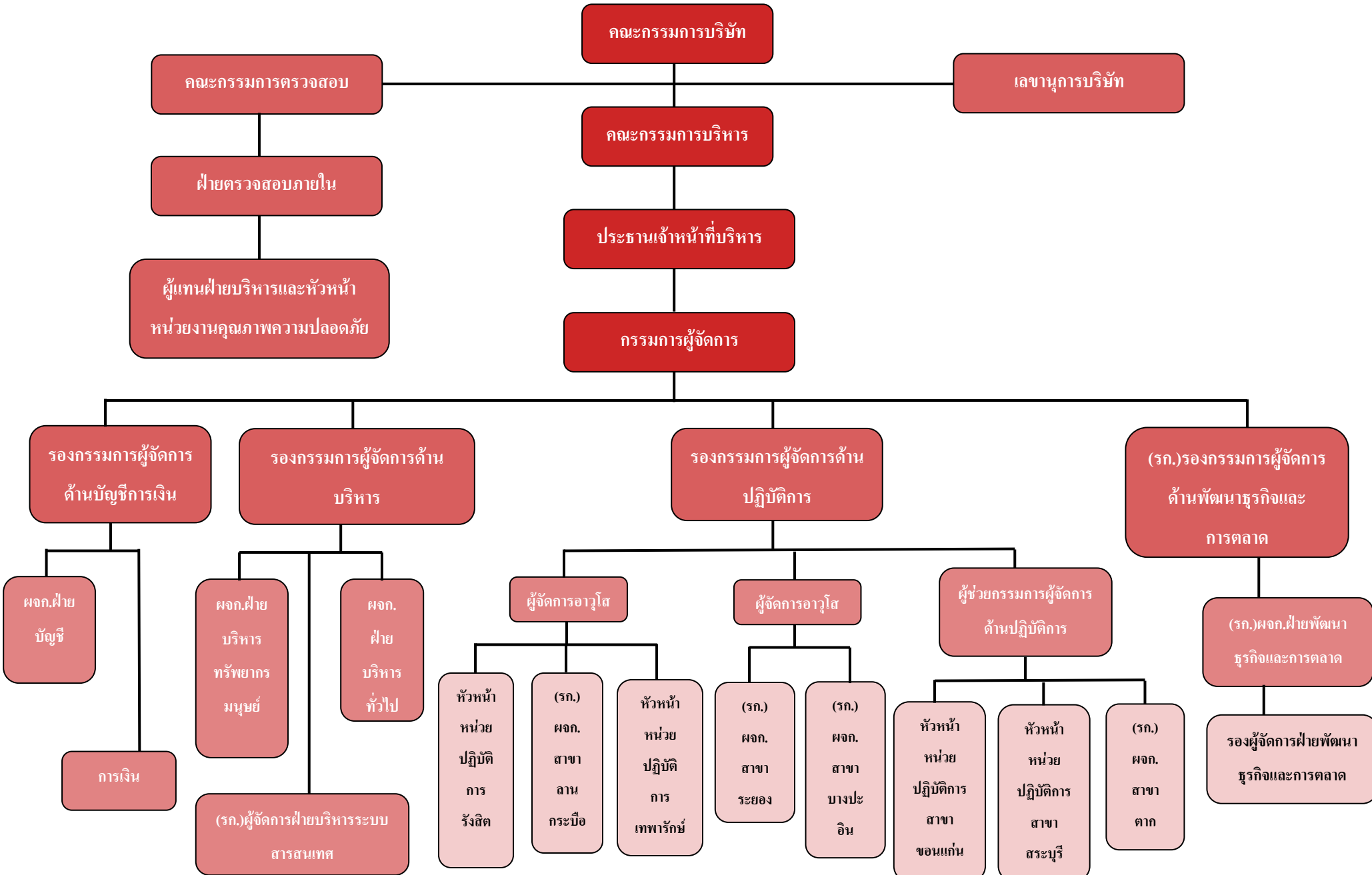



## โครงสร้างการจัดการ

โครงสร้างการจัดการของบริษัท ประกอบด้วย คณะกรรมการบริษัท คณะกรรมการบริหาร และ คณะกรรมการตรวจสอบ ซึ่งคณะกรรมการแต่ละชุด ประกอบด้วยผู้ทรงคุณวุฒิ ซึ่งมีความรู้ ความเชี่ยวชาญ และมีประสบการณ์ ความชำนาญที่เกี่ยวข้องกับการดำเนินงานของบริษัท

## คณะกรรมการบริษัท

ณ วันที่ 31 ธันวาคม 2558 คณะกรรมการบริษัทมีจำนวน 8 ท่าน ประกอบด้วย

รายชื่อกรรมการ	ตำแหน่ง	จำนวนครั้งที่เข้าร่วมประชุม
1. นายเกียรติชัย มนต์เสรีนุสรณ์	ประธานกรรมการ	7/7
2. นายศิรินทร์ ชูธรรมสถิตย์	กรรมการผู้จัดการ	1/2
3. นางสุจิตรา มนต์เสรีนุสรณ์	กรรมการ	6/7
4. ดร.สกุณา อนุวาริพงษ์	กรรมการ	7/7
5. นายธรรารกร อังกูเบศวร์	กรรมการอิสระ	5/5
6. นายศรีภพ สารสาส	กรรมการอิสระ	7/7
7. นายวิชัย พรกิริติวัฒน์	กรรมการอิสระ	7/7
8. นายประพัฒน์ วนาพิทักษ์	กรรมการอิสระ	7/7

หมายเหตุ \*นายชานินทร์ อังสุรังมิ เข้าเป็นกรรมการเมื่อวันที่ 9 เมษายน 2558

\*นายศิรินทร์ ชูธรรมสถิตย์ เข้าเป็นกรรมการผู้จัดการเมื่อวันที่ 14 กันยายน 2558

โดยมีนางสาวกานต์วี ทองเสน เป็นเลขานุการคณะกรรมการบริษัท

## กรรมการผู้มีอำนาจลงนามผูกพันบริษัท

นายเกียรติชัย มนต์เสรีนุสรณ์ หรือ นางสุจิตรา มนต์เสรีนุสรณ์ หรือนายศิรินทร์ ชูธรรมสถิตย์ สองในสามลงลายมือชื่อร่วมกัน พร้อมประทับตราสำคัญของบริษัท



## ขอบเขต หน้าที่ ความรับผิดชอบ ของคณะกรรมการบริษัท

คณะกรรมการบริษัทมีอำนาจและหน้าที่และความรับผิดชอบในการจัดการบริษัท ให้เป็นไปตามกฎหมาย วัตถุประสงค์และข้อบังคับของบริษัทโดยสรุปอำนาจหน้าที่และความรับผิดชอบที่สำคัญได้ดังนี้

1. จัดให้มีการประชุมผู้ถือหุ้น เป็นการประชุมสามัญประจำปีภายใน 4 เดือน นับแต่วันสิ้นสุดรอบระยะเวลาบัญชีของบริษัท
2. จัดให้มีการประชุมคณะกรรมการอย่างน้อย 3 เดือนต่อครั้ง
3. จัดให้มีการทำงบดุลและงบกำไรขาดทุนของบริษัท ณ วันสิ้นสุดรอบระยะเวลาบัญชีของบริษัท ซึ่งผู้สอบบัญชีตรวจสอบแล้ว และนำเสนอต่อที่ประชุมผู้ถือหุ้นเพื่อพิจารณาและอนุมัติ
4. คณะกรรมการอาจมอบอำนาจให้กรรมการคนหนึ่ง หรือหลายคน หรือบุคคลอื่นใดปฏิบัติกรอย่างหนึ่งอย่างใดแทนคณะกรรมการได้โดยอยู่ภายใต้การควบคุมของคณะกรรมการ หรืออาจมอบอำนาจเพื่อให้บุคคลดังกล่าวมีอำนาจตามที่คณะกรรมการเห็นสมควร และภายในระยะเวลาที่คณะกรรมการเห็นควร ซึ่งคณะกรรมการอาจยกเลิกเพิกถอนเปลี่ยนแปลง หรือแก้ไขบุคคลที่ได้รับมอบอำนาจ หรืออำนาจนั้นๆ ได้เมื่อเห็นสมควร

นอกจากนี้ คณะกรรมการอาจมอบอำนาจให้คณะกรรมการบริหารมีอำนาจหน้าที่ในการปฏิบัติงานต่างๆ โดยมีรายละเอียดการมอบอำนาจตามขอบเขตอำนาจ หน้าที่ของคณะกรรมการบริหาร ทั้งนี้ การมอบอำนาจนั้นต้องไม่มีลักษณะเป็นการมอบอำนาจที่ทำให้คณะกรรมการบริหาร หรือผู้รับมอบอำนาจสามารถพิจารณาและอนุมัติรายการที่คณะกรรมการบริหาร หรือผู้รับมอบอำนาจ หรือบุคคลที่เกี่ยวข้อง หรือมีส่วนได้เสีย หรือมีความขัดแย้งทางผลประโยชน์อื่นใดกับบริษัทหรือบริษัทย่อย ยกเว้นเป็นการอนุมัติรายการที่เป็นไปตามนโยบาย และหลักเกณฑ์ที่คณะกรรมการพิจารณาและอนุมัติไว้แล้ว ทั้งนี้ให้เป็นไปตามที่กฎหมายกำหนด

5. กำหนดเป้าหมาย แนวทาง นโยบาย แผนงานและงบประมาณของบริษัท ควบคุม กำกับดูแลการบริหาร และการจัดการของคณะกรรมการบริหารให้เป็นไปตามนโยบายที่ได้รับมอบหมาย เว้นแต่ในเรื่องดังต่อไปนี้ คณะกรรมการต้องได้รับมติอนุมัติจากที่ประชุมผู้ถือหุ้นก่อนการดำเนินการอันได้แก่ เรื่องที่กฎหมายกำหนดให้ต้องได้รับมติอนุมัติจากที่ประชุมผู้ถือหุ้น เช่น การเพิ่มทุน การลดทุน การออกหุ้นกู้ การขายหรือโอนกิจการของบริษัททั้งหมดหรือบางส่วนที่สำคัญให้แก่บุคคลอื่น หรือการซื้อหรือรับโอนกิจการของบริษัทอื่นมาเป็นของบริษัท การแก้ไขหนังสือบริคณห์สนธิหรือข้อบังคับ เป็นต้น



นอกจากนี้ คณะกรรมการยังมีขอบเขตหน้าที่ในการกำกับดูแลให้บริษัทปฏิบัติตามกฎหมายว่าด้วยหลักทรัพย์และตลาดหลักทรัพย์ ข้อกำหนดของตลาดหลักทรัพย์ อาทิเช่น การทำรายการที่เกี่ยวข้องกัน และการซื้อหรือขายทรัพย์สินที่สำคัญตามกฎเกณฑ์ของตลาดหลักทรัพย์แห่งประเทศไทย หรือกฎหมายที่เกี่ยวข้องกับธุรกิจของบริษัท

6. พิจารณาโครงสร้างการบริหารงาน แต่งตั้งคณะกรรมการบริหาร กรรมการผู้จัดการ และคณะกรรมการอื่นตามความเหมาะสม
7. ติดตามผลการดำเนินงานให้เป็นไปตามแผนงานและงบประมาณอย่างต่อเนื่อง
8. กรรมการจะต้องไม่ประกอบกิจการอันมีสภาพอย่างเดียวกัน และเป็นการแข่งขันกับกิจการของบริษัทหรือเข้าเป็นหุ้นส่วนในห้างหุ้นส่วนสามัญ หรือเป็นหุ้นส่วนไม่จำกัดความรับผิดในห้างหุ้นส่วนจำกัดหรือเป็นกรรมการของบริษัทเอกชน หรือบริษัทอื่นที่ประกอบกิจการอันมีสภาพอย่างเดียวกัน และเป็นการแข่งขันกับกิจการของบริษัทไม่ว่าจะทำเพื่อประโยชน์ตนหรือเพื่อประโยชน์ผู้อื่น เว้นแต่จะได้แจ้งให้ที่ประชุมผู้ถือหุ้นทราบก่อนที่จะมีมติแต่งตั้ง
9. กรรมการต้องแจ้งให้บริษัททราบโดยไม่ชักช้า หากมีส่วนได้เสียไม่ว่าโดยตรงหรือโดยอ้อมในสัญญาที่บริษัททำขึ้น หรือถือหุ้น หรือหลักทรัพย์อื่นเพิ่มขึ้นหรือลดลงในบริษัท หรือบริษัทในเครือ

#### **ขอบเขต หน้าที่ ความรับผิดชอบ ของประธานกรรมการ**

1. เป็นประธานการประชุมคณะกรรมการบริษัท และการประชุมสามัญผู้ถือหุ้น
2. มีหน้าที่ในการกำกับ ดูแลการบริหารงานของคณะกรรมการบริหาร ให้ดำเนินตามเป้าหมายและวัตถุประสงค์ของบริษัท
3. กำหนดวาระ และดำเนินการประชุม เพื่อให้เกิดประสิทธิภาพสูงสุด
4. เป็นผู้มิสิทธิลงคะแนนเสียงชี้ขาดในกรณีที่มีการลงคะแนนเสียงในที่ประชุม มีเสียงเท่ากัน



## ผู้บริหาร

ณ วันที่ 31 ธันวาคม 2558 บริษัทมีคณะผู้บริหารจำนวน 5 ท่าน ดังต่อไปนี้

รายชื่อ		ตำแหน่ง
1. นายเกียรติชัย	มนต์เสรีนุสรณ์	ประธานเจ้าหน้าที่บริหาร
2. นายศิรินทร์	ชูธรรมสถิตย์	กรรมการผู้จัดการ
3. นางสาวจิตรา	มนต์เสรีนุสรณ์	รองกรรมการผู้จัดการฝ่ายบริหาร
4. นายสุรเชษฐ์	นัยนภาเลิศ	รองกรรมการผู้จัดการฝ่ายปฏิบัติการและรอง กรรมการผู้จัดการฝ่ายการตลาด
5. นางสาวอรชพร	อนันตพฤทธิ	รองกรรมการผู้จัดการฝ่ายบัญชีการเงิน

### ขอบเขตอำนาจหน้าที่ และความรับผิดชอบของกรรมการผู้จัดการ

- ควบคุมดูแลการดำเนินงานและ/หรือบริหารงานประจำวันของบริษัท
- ดำเนินการหรือปฏิบัติงานให้เป็นไปตามนโยบาย แผนงาน และงบประมาณที่ได้รับอนุมัติจากคณะกรรมการ และ/หรือคณะกรรมการบริหารของบริษัท
- เป็นผู้รับมอบอำนาจของบริษัทในการบริหารกิจการของบริษัทให้เป็นไปตามวัตถุประสงค์ ข้อบังคับ นโยบาย ระเบียบ ข้อกำหนด คำสั่ง มติที่ประชุมผู้ถือหุ้น และ/หรือมติที่ประชุมคณะกรรมการ และ/หรือคณะกรรมการบริหารของบริษัททุกประการ
- ให้มีอำนาจในการมอบอำนาจช่วง และ/หรือมอบหมายให้บุคคลอื่นปฏิบัติงานเฉพาะอย่างแทนได้ โดยการมอบอำนาจช่วง และ/หรือการมอบหมายดังกล่าวให้อยู่ภายใต้ขอบเขตแห่งการมอบอำนาจ และ/หรือให้เป็นไปตามระเบียบ ข้อกำหนด หรือคำสั่งที่คณะกรรมการของบริษัท และ/หรือบริษัทได้กำหนดไว้ ทั้งนี้ จะไม่มีการมอบอำนาจช่วงให้แก่บุคคลที่อาจมีความขัดแย้งทางผลประโยชน์ในการดำเนินการ
- ติดตามและประเมินผลการดำเนินงานของบริษัทอย่างสม่ำเสมอ เพื่อป้องกันความเสี่ยงจากปัจจัยต่างๆ ไม่ว่าจะภายในและภายนอกบริษัท
- พิจารณาการเข้าทำสัญญาเกี่ยวกับธุรกิจของบริษัท และสัญญาต่าง ๆ ซึ่งเป็นผลประโยชน์ต่อกิจการของบริษัท รวมทั้งกำหนดขั้นตอนและวิธีการจัดทำสัญญาดังกล่าว เพื่อนำเสนอต่อคณะกรรมการบริหาร และ/หรือคณะกรรมการบริษัท



7. อนุมัติการใช้จ่ายเงินในการดำเนินการซื้อวัสดุ เครื่องมือ หรืออุปกรณ์ ตามปกติธุรกิจของบริษัท ในวงเงินต่อรายการไม่เกิน 10,000,000 บาท (สิบล้านบาท)
8. อนุมัติการใช้จ่ายเงินในการดำเนินการจัดซื้อยานพาหนะ และ/หรือส่วนต่อพ่วง เพื่อการให้บริการ หรือสินทรัพย์ถาวรอื่นใดที่เกี่ยวกับการดำเนินธุรกิจตามปกติ ในวงเงินต่อรายการไม่เกิน 10,000,000 บาท (สิบล้านบาท)
9. อนุมัติการขาย การให้บริการตามปกติธุรกิจของบริษัท เช่น การอนุมัติการให้บริการ การอนุมัติให้ทำสัญญาให้บริการ หรือการรับจ้างทำของตามปกติธุรกิจ เป็นต้น ในวงเงินต่อรายการไม่เกิน 100,000,000 บาท (หนึ่งร้อยล้านบาท)
10. พิจารณาจัดสรร เงินบำเหน็จ เงินรางวัล หรือผลตอบแทนต่างๆ ซึ่งได้รับอนุมัติจากคณะกรรมการบริษัทแล้ว แก่พนักงานหรือลูกจ้างของบริษัท หรือบุคคลใดๆ ที่กระทำการให้บริษัท
11. มีอำนาจพิจารณาว่าจ้างพนักงาน และบรรจุแต่งตั้ง ตลอดจนการโอน โยกย้ายข้ามสายงาน/ฝ่าย/แผนก หรือการพ้นจากการเป็นพนักงาน กำหนดอัตราค่าจ้าง ค่าตอบแทน เงินโบนัส รวมถึงสวัสดิการเกี่ยวกับพนักงานทั้งหมดของบริษัท ยกเว้นพนักงานระดับผู้บริหาร
12. มีอำนาจ ออกคำสั่ง ระเบียบ ประกาศ บันทึก เพื่อให้การปฏิบัติงานเป็นไปตามนโยบายและผลประโยชน์ของบริษัท และเพื่อรักษาระเบียบ วินัยการทำงานภายในองค์กร
13. ปฏิบัติหน้าที่อื่น ๆ ตามที่ได้รับมอบหมายจากคณะกรรมการบริษัท/คณะกรรมการบริหารเป็นคราว ๆ ไป

ทั้งนี้ กรรมการผู้จัดการจะพิจารณาและอนุมัติรายการที่กรรมการผู้จัดการมีส่วนได้เสีย หรือมีความขัดแย้งทางผลประโยชน์อื่นใดกับบริษัทหรือบริษัทย่อยไม่ได้ ยกเว้นเป็นการอนุมัติรายการที่เป็นไปตามนโยบายและหลักเกณฑ์ที่คณะกรรมการบริษัท หรือที่ประชุมผู้ถือหุ้นพิจารณาและอนุมัติไว้แล้ว และเป็นไปตามที่กฎหมายกำหนด โดยคณะกรรมการบริษัทอาจยกเลิก เพิกถอน เปลี่ยนแปลง หรือแก้ไขอำนาจกรรมการผู้จัดการได้โดยมติคณะกรรมการบริษัท

### เลขานุการบริษัท

การประชุมคณะกรรมการบริษัท ครั้งที่ 7 เมื่อวันที่ 6 พฤศจิกายน 2558 คณะกรรมการบริษัทได้มีมติแต่งตั้ง นางสาวกานต์วี ทองเสน ดำรงตำแหน่งเลขานุการบริษัท โดยเลขานุการของบริษัทจะต้องปฏิบัติหน้าที่ตามที่กำหนดในมาตรา 89/15 และมาตรา 89/16 แห่งพระราชบัญญัติหลักทรัพย์และตลาดหลักทรัพย์ (ฉบับที่ 4)พ.ศ.2551 ซึ่งมีผลใช้บังคับในวันที่ 31 สิงหาคม 2551 ด้วยความรับผิดชอบ ความ





ระมัดระวัง และความซื่อสัตย์สุจริต รวมทั้งต้องปฏิบัติให้เป็นไปตามกฎหมาย วัตถุประสงค์ ข้อบังคับบริษัท มติคณะกรรมการ ตลอดจนมติที่ประชุมผู้ถือหุ้น ทั้งนี้ หน้าที่ตามกฎหมายของเลขานุการบริษัท มีดังนี้

1. จัดทำและเก็บรักษาเอกสารดังต่อไปนี้

- ทะเบียนกรรมการ
- หนังสือนัดประชุมคณะกรรมการ รายงานการประชุมคณะกรรมการ และรายงานประจำปี

ของบริษัท

- หนังสือนัดประชุมผู้ถือหุ้น และรายงานการประชุมผู้ถือหุ้น
- คำวินิจฉัยอื่นๆ ตามที่คณะกรรมการกำกับตลาดทุนประกาศกำหนด

2. ดูแลและเปิดเผยรายงานสารสนเทศ ที่ต้องแจ้งแก่ตลาดหลักทรัพย์และสำนักงานคณะกรรมการกำกับหลักทรัพย์และตลาดหลักทรัพย์

3. ให้คำแนะนำ เรื่องกฎหมาย ระเบียบหรือข้อบังคับต่างๆ แก่คณะกรรมการ และดูแลให้ปฏิบัติอย่างถูกต้อง

4. ให้คำแนะนำด้านกฎหมาย กฎเกณฑ์ และข้อระเบียบต่างๆ ที่เกี่ยวข้อง และข้อพึงปฏิบัติด้านการกำกับดูแลในการดำเนินกิจกรรมของคณะกรรมการให้เป็นไปตามกฎหมาย

5. ทำหน้าที่ในการดำเนินการจัดประชุมคณะกรรมการบริษัทและการประชุมผู้ถือหุ้น

6. หน้าที่อื่นๆที่ได้รับมอบหมายจากบริษัท



## ค่าตอบแทนกรรมการและผู้บริหาร

### กรรมการ

#### 1. ค่าตอบแทนที่เป็นตัวเงิน

ค่าตอบแทนกรรมการ ประจำปี 2558 ประกอบด้วยเบี้ยประชุม ซึ่งจ่ายตามจำนวนครั้งที่เข้าประชุม ดังนี้

รายชื่อกรรมการ	ค่าตอบแทนกรรมการ(บาท)		
	ค่าเบี้ยประชุม กรรมการบริษัท	ค่าเบี้ยประชุม กรรมการ ตรวจสอบ	รวม
นายเกียรติชัย มนต์เสรีนุสรณ์	75,000	-	75,000
นายเชิดเกียรติ มนต์เสรีนุสรณ์	75,000	-	75,000
นางสุจิตรา มนต์เสรีนุสรณ์	60,000	-	60,000
นายคีรินทร์ ชูธรรมสถิตย์	10,000	-	10,000
ดร.สกุณา อนุวาริพงษ์	70,000	-	70,000
นายชรากร อังภูเบศวร์	50,000	-	50,000
นายศรีภพ สารสาส	70,000	48,000	118,000
นายประพัฒน์ วนาพิทักษ์	70,000	40,000	110,000
นายวิชัย พรกীরติวัฒน์	70,000	40,000	110,000

หมายเหตุ \*นายเกียรติชัย มนต์เสรีนุสรณ์ ได้รับมติจากที่ประชุมครั้งที่ 6/2558 ให้ปฏิบัติหน้าที่เป็นประธานกรรมการแทนนายเชิดเกียรติ มนต์เสรีนุสรณ์ที่ลาออกจากการเป็นประธานกรรมการและกรรมการบริษัท โดยมีผลตั้งแต่วันที่ 14 กันยายน 2558

นายคีรินทร์ ชูธรรมสถิตย์ ได้รับมติแต่งตั้งเป็นกรรมการ แทนคุณเชิดเกียรติ มนต์เสรีนุสรณ์ ที่ลาออกจากการเป็นกรรมการ โดยมีผลเมื่อวันที่ 14 กันยายน 2558

#### 2. ค่าตอบแทนอื่น

- ไม่มี -



## ผู้บริหาร

### 1. ค่าตอบแทนที่เป็นตัวเงิน

ค่าตอบแทนผู้บริหาร	ปี 2558	
	จำนวน(คน)	จำนวนเงิน(บาท)
เงินเดือน	5	12,717,668
โบนัส	2	1,296,900
เงินสมทบกองทุนสำรองเลี้ยงชีพ	5	508,712
อื่นๆ		
- เงินตอบแทนผลงาน(KPI)	3	651,200
- ค่าเบี้ยประชุมกรรมการ, โบนัส,ค่าตอบแทน กรรมการ	2	321,000

### 2.ค่าตอบแทนอื่นๆ

- ไม่มี -

## บุคลากร

ณ วันที่ 31 ธันวาคม 2558บริษัทมีจำนวนพนักงานทั้งหมด ดังต่อไปนี้ (ไม่รวมผู้บริหารจำนวน 5 คน)

	สายงานหลัก	จำนวนพนักงาน (คน)
1	ฝ่ายบัญชีการเงิน	10
2	ฝ่ายบริหาร	220
3	ฝ่ายปฏิบัติการ	445
4	ฝ่ายการตลาด	2
5	ฝ่ายอื่นๆ	2
	รวม	679



### 1. ค่าตอบแทนพนักงาน

ในปี 2558 บริษัทมีพนักงาน จำนวน 679 คน โดยบริษัทจ่ายค่าตอบแทน เป็นจำนวน 171,939,446.64 บาท โดยผลตอบแทน ในรูปของเงินเดือน โบนัส ค่าล่วงเวลา เงินสมทบกองทุนสำรองเลี้ยงชีพ เงินสมทบประกันสังคม เงินสมทบกองทุนทดแทน และผลประโยชน์ตอบแทนจากการทำงาน

### 2. กองทุนสำรองเลี้ยงชีพ

บริษัทได้จัดตั้งกองทุนสำรองเลี้ยงชีพ ตั้งแต่วันที่ 1 มีนาคม 2547 กับบริษัทหลักทรัพย์จัดการกองทุนกสิกรไทย จำกัด โดยวัตถุประสงค์เพื่อ เป็นหลักประกันแก่สมาชิกและครอบครัวในกรณีที่สมาชิกเสียชีวิตหรือออกจากงาน

### 3. ค่าตอบแทนอื่นๆ

- ไม่มี -

### นโยบายในการพัฒนาบุคลากร

บริษัทได้ตระหนักถึงความสำคัญของทรัพยากรบุคคล ซึ่งเป็นหัวใจสำคัญของการดำเนินธุรกิจขนส่ง ดังนั้นบริษัทจึงได้ให้ความสำคัญในการพัฒนาบุคลากรเพื่อเพิ่มพูนความรู้ ทักษะ และประสิทธิภาพในการทำงาน โดยจัดให้มีการฝึกอบรมพนักงานทั้งพนักงานเก่าและพนักงานใหม่อย่างสม่ำเสมอ โดยเฉพาะเรื่องการจับข้ออย่างปลอดภัย และการฝึกทักษะในการแก้ปัญหาเฉพาะหน้ายามเกิดเหตุการณ์ฉุกเฉิน เพื่อให้สามารถปฏิบัติงานได้อย่างมีประสิทธิภาพสูงสุด ทั้งนี้ปัจจุบันบริษัทได้มีการฝึกอบรมระหว่างสาขา โดยให้แต่ละสาขาที่มีความชำนาญในแต่ละด้านเป็นผู้ฝึกอบรมและแลกเปลี่ยนความรู้ซึ่งกันและกัน



## การกำกับดูแลกิจการ

บริษัทตระหนักถึงความสำคัญในการปฏิบัติตามหลักบรรษัทภิบาลในการดำเนินธุรกิจ ดังนั้นคณะกรรมการบริษัทจึงได้มีนโยบายปฏิบัติตามหลักการและข้อพึงปฏิบัติที่ดีสำหรับกรรมการบริษัท ซึ่งสอดคล้องกับข้อพึงปฏิบัติที่ดีสำหรับกรรมการบริษัทจดทะเบียน (Code of Best Practices for Directors of Listed Company) ตามแนวทางของตลาดหลักทรัพย์แห่งประเทศไทย ทั้งนี้การกำหนดบทบัญญัติต่างๆ จะยึดให้เป็นแนวทางให้ปฏิบัติได้จริง นอกจากนี้บริษัทได้นำหลักการกำกับดูแลกิจการที่ดี (Good Corporate Governance) มาใช้เป็นแนวทางในการพัฒนานโยบายที่ครอบคลุมถึงสิทธิและความเท่าเทียมกันของผู้ถือหุ้นและผู้มีส่วนได้เสีย โครงสร้าง บทบาทหน้าที่ ความรับผิดชอบและความเป็นอิสระของคณะกรรมการ การเปิดเผยข้อมูลและความโปร่งใส การควบคุมและบริหารความเสี่ยง ตลอดจน จริยธรรมทางธุรกิจ เพื่อให้การบริหารงาน และการดำเนินธุรกิจของบริษัท เป็นไปอย่างมีประสิทธิภาพ และโปร่งใส โดยหลักการกำกับดูแลกิจการที่ดีได้รับการรับรองในการประชุมคณะกรรมการบริษัทครั้งที่ 1/2556 ซึ่งประชุม ณ วันที่ 20 กุมภาพันธ์ 2556 ซึ่งครอบคลุมหลักการ 5 หมวด ดังนี้ โดยมีแนวทางปฏิบัติดังต่อไปนี้

### หมวดที่ 1 สิทธิของผู้ถือหุ้น(Right of Shareholders)

#### หลักการ

ผู้ถือหุ้นมีสิทธิในความเป็นเจ้าของโดยควบคุมบริษัทผ่านการแต่งตั้งคณะกรรมการให้ทำหน้าที่แทนตนและมีสิทธิในการตัดสินใจเกี่ยวกับการเปลี่ยนแปลงที่สำคัญของบริษัท บริษัทจึงควรส่งเสริมให้ผู้ถือหุ้นได้ใช้สิทธิของตน

บริษัทตระหนักและให้ความสำคัญถึงสิทธิของผู้ถือหุ้น โดยจะไม่กระทำการใดๆ ที่เป็นการละเมิดหรือลดทอนสิทธิของผู้ถือหุ้น รวมทั้งจะส่งเสริมให้ผู้ถือหุ้นได้ใช้สิทธิของตน โดยสิทธิขั้นพื้นฐานของผู้ถือหุ้น ได้แก่ การซื้อขายหรือการโอนหุ้น การมีส่วนแบ่งในกำไรของบริษัท การได้รับข่าวสารข้อมูลของบริษัทอย่างเพียงพอ การเข้าร่วมประชุมเพื่อใช้สิทธิออกเสียงในที่ประชุมผู้ถือหุ้นเพื่อถอดถอนกรรมการ แต่งตั้งผู้สอบบัญชี และเรื่องที่มีผลกระทบต่อบริษัท เช่น การจัดสรรเงินปันผล การกำหนดหรือแก้ไขข้อบังคับและหนังสือบริคณห์สนธิ การลดทุนหรือเพิ่มทุน และการอนุมัติรายการพิเศษ เป็นต้น



ทั้งนี้บริษัทจะดำเนินการในเรื่องต่างๆ ที่เป็นการส่งเสริมและอำนวยความสะดวกในการใช้สิทธิของผู้ถือหุ้น ดังนี้

- บริษัทกำหนดให้คณะกรรมการจัดทำเป็นหนังสือนัดประชุมผู้ถือหุ้น โดยให้มีสารสนเทศที่เพียงพอให้ผู้ถือหุ้นรับทราบล่วงหน้าก่อนวันประชุม 7 วัน หรือให้เป็นไปตามที่สำนักงานคณะกรรมการกำกับหลักทรัพย์และตลาดหลักทรัพย์ และตลาดหลักทรัพย์แห่งประเทศไทย กำหนด
- ในการประชุมผู้ถือหุ้นแต่ละครั้ง ประธานที่ประชุมจะชี้แจงเกี่ยวกับกฎเกณฑ์ที่ใช้ในการประชุม รวมถึงขั้นตอนการออกเสียงลงมติและจัดสรรเวลาในการประชุมอย่างเพียงพอ
- เปิดโอกาสให้ผู้ถือหุ้นมีสิทธิในการส่งคำถามหรือข้อเสนอแนะล่วงหน้าก่อนวันประชุม รวมถึงแสดงความคิดเห็นและตั้งคำถามในที่ประชุม โดยมีกรรมการและผู้บริหารที่เกี่ยวข้องเข้าร่วมประชุมผู้ถือหุ้นเพื่อตอบคำถามในที่ประชุม
- ในกรณีที่ผู้ถือหุ้นไม่สามารถเข้าร่วมประชุมด้วยตนเอง บริษัทเปิดโอกาสให้ผู้ถือหุ้นสามารถมอบฉันทะให้กรรมการอิสระหรือบุคคลใดๆ เข้าร่วมประชุมแทนได้
- บริษัทจะบันทึกประเด็นซักถามและข้อคิดเห็นที่สำคัญไว้ในรายงานการประชุมเพื่อให้ผู้ถือหุ้นสามารถตรวจสอบได้ในการประชุมคราวถัดไปซึ่งเป็นการรับรองรายงานการประชุมดังกล่าว
- บริษัทเปิดโอกาสให้ผู้ถือหุ้นเสนอวาระการประชุมสามัญผู้ถือหุ้นและเสนอกรรมการเพื่อเข้ารับการคัดเลือกเป็นกรรมการล่วงหน้า โดยบริษัทจะแจ้งข่าวผ่านช่องทางของตลาดหลักทรัพย์ฯ และได้เผยแพร่หลักเกณฑ์และวิธีการเสนอวาระการประชุมสามัญผู้ถือหุ้นและบุคคลเพื่อเข้ารับการคัดเลือกเป็นกรรมการ ไว้ที่เว็บไซต์ของบริษัท

## หมวดที่ 2 การปฏิบัติต่อผู้ถือหุ้นอย่างเท่าเทียมกัน

### หลักการ

ผู้ถือหุ้นทุกราย ทั้งผู้ถือหุ้นที่เป็นผู้บริหารและผู้ถือหุ้นที่ไม่เป็นผู้บริหาร รวมทั้งผู้ถือหุ้นต่างชาติ ควรได้รับการปฏิบัติที่เท่าเทียมกันและเป็นธรรม ผู้ถือหุ้นส่วนน้อยที่ถูกละเมิดสิทธิ ควรมีโอกาสได้รับการชดเชย

บริษัทจะปฏิบัติต่อผู้ถือหุ้นทุกรายอย่างเท่าเทียมและเป็นธรรม ทั้งผู้ถือหุ้นที่เป็นผู้บริหาร ผู้ถือหุ้นที่ไม่เป็นผู้บริหาร ผู้ถือหุ้นต่างชาติ และผู้ถือหุ้นส่วนน้อย โดยมีหลักการดังนี้



- เปิดโอกาสให้ผู้ถือหุ้นส่วนน้อยสามารถเสนอชื่อบุคคลเพื่อเข้าดำรงตำแหน่งกรรมการ และสามารถเสนอวาระการประชุมเพิ่มล่วงหน้าในเวลาอันสมควร
- คณะกรรมการจะไม่เพิ่มวาระการประชุมโดยไม่แจ้งให้ผู้ถือหุ้นทราบล่วงหน้าโดยไม่จำเป็น โดยเฉพาะวาระสำคัญที่ผู้ถือหุ้นต้องใช้เวลาในการศึกษาข้อมูลก่อนการตัดสินใจ
- บริษัทกำหนดให้มีการป้องกันการนำข้อมูลของบริษัทไปใช้ โดยห้ามหน่วยงานที่ทราบข้อมูลไปเปิดเผยต่อหน่วยงานหรือบุคคลอื่นที่ไม่เกี่ยวข้อง ในกรณีที่พนักงานหรือผู้บริหารนำข้อมูลไปเปิดเผยหรือนำไปใช้เพื่อหาประโยชน์ให้แก่ตนเองหรือผู้เกี่ยวข้อง จะถือเป็นความผิดร้ายแรง และถูกลงโทษทางวินัย นอกจากนี้บริษัทมีนโยบายและวิธีการตรวจสอบกรรมการและผู้บริหารในการนำข้อมูลภายในของบริษัทซึ่งยังไม่เปิดเผยต่อสาธารณชนไปใช้แสวงหาประโยชน์ส่วนตนในการซื้อขายหลักทรัพย์ดังที่ได้เปิดเผยไว้ในหัวข้อการกำกับดูแลเรื่องการใช้ข้อมูลภายใน
- ในการประชุมผู้ถือหุ้น กรรมการและผู้บริหารบริษัทจะเปิดเผยข้อมูลเกี่ยวกับส่วนได้ส่วนเสียของตนในแต่ละวาระให้ที่ประชุมทราบและกรรมการและผู้บริหารที่มีส่วนได้เสียดังกล่าวจะไม่มีสิทธิออกเสียงในวาระการประชุมนั้นๆ

### หมวดที่ 3 บทบาทของผู้มีส่วนได้เสีย

#### หลักการ

ผู้มีส่วนได้เสียควรได้รับการดูแลจากบริษัทตามสิทธิที่มีตามกฎหมายที่เกี่ยวข้อง คณะกรรมการควรพิจารณาให้มีกระบวนการส่งเสริมให้เกิดความร่วมมือระหว่างบริษัทกับผู้มีส่วนได้เสียในการสร้างความมั่นคง ความมั่นคงทางการเงินและความยั่งยืนของกิจการ

บริษัทให้ความสำคัญต่อสิทธิของผู้มีส่วนได้เสียทุกกลุ่ม และมีนโยบายในการปฏิบัติต่อผู้มีส่วนได้เสียแต่ละกลุ่มที่สำคัญดังนี้

ผู้ถือหุ้น : บริษัทมุ่งมั่นที่จะดำเนินธุรกิจด้วยความรู้และทักษะการบริหารจัดการด้วยความซื่อสัตย์ สุจริตและเป็นธรรมต่อผู้ถือหุ้นรายใหญ่และรายย่อยเพื่อประโยชน์สูงสุดของผู้ถือหุ้น โดยรวม รวมทั้งเปิดเผยข้อมูลอย่างสม่ำเสมอและครบถ้วนตามความเป็นจริง

พนักงาน : บริษัทจะให้ผลตอบแทนที่เป็นธรรมแก่พนักงาน และดูแลรักษาสภาพแวดล้อมในการทำงาน ให้มีความปลอดภัยต่อชีวิตและทรัพย์สินของพนักงาน รวมทั้งจัดระบบการบริหาร





บุคลากร ในเรื่องการให้รางวัล หรือ การลงโทษพนักงานที่ชัดเจนและปฏิบัติตามกฎหมาย และข้อกำหนดต่างๆ ที่เกี่ยวข้องกับพนักงานอย่างเคร่งครัด

ลูกค้า : บริษัทมีนโยบายในการติดต่อดำเนินธุรกิจกับลูกค้าด้วยความซื่อตรง โปร่งใส ถูกต้องตามครรลองและจรรยาบรรณทางการค้า โดยให้บริการที่มีคุณภาพ ไม่บิดเบือนข้อเท็จจริงโดยคำนึงถึงประโยชน์ของลูกค้า รักษาความลับของลูกค้าอย่างเคร่งครัด และจัดระบบเพื่อให้ลูกค้าสามารถร้องเรียนเกี่ยวกับบริการ และดำเนินการอย่างดีที่สุดเพื่อให้ลูกค้าได้รับการตอบสนองอย่างรวดเร็ว

คู่ค้าและเจ้าหนี้ : บริษัทจะหลีกเลี่ยงการกระทำใด ๆ ที่จะละเมิดสิทธิของคู่ค้า ไม่เรียกหรือไม่รับหรือไม่จ่ายผลประโยชน์ใดๆ ที่ไม่สุจริตในการค้ากับคู่ค้าและ/หรือเจ้าหนี้ และปฏิบัติตามเงื่อนไขต่างๆ ที่มีต่อเจ้าหนี้อย่างเคร่งครัด

คู่แข่งทางการค้า : บริษัทจะไม่พยายามทำลายชื่อเสียงของคู่แข่งทางการค้าด้วยการกล่าวหาในทางร้าย โดยปราศจากซึ่งมูลความจริง รวมทั้งให้ประพฤติปฏิบัติภายใต้กรอบกติกาการแข่งขันที่ดี

สังคมส่วนรวม : บริษัทจะไม่กระทำการใดๆ ที่จะมีส่วนเสียหายต่อทรัพยากรธรรมชาติและสภาพแวดล้อม อีกทั้งควบคุมให้มีการปฏิบัติตามกฎหมายอย่างเคร่งครัด และไม่สนับสนุนให้หลีกเลี่ยงการปฏิบัติตามกฎหมายหรือกฎระเบียบต่างๆ ที่เกี่ยวข้อง

#### หมวดที่ 4 การเปิดเผยข้อมูลและความโปร่งใส

##### **หลักการ**

คณะกรรมการควรดูแลให้บริษัทเปิดเผยข้อมูลสำคัญที่เกี่ยวข้องกับบริษัท ทั้งข้อมูลทางการเงินและข้อมูลที่มีใช้ข้อมูลทางการเงินอย่างถูกต้อง ครบถ้วน ทันเวลา โปร่งใส ผ่านช่องทางที่เข้าถึงข้อมูลได้ง่าย มีความเท่าเทียมกันและน่าเชื่อถือ

บริษัทให้ความสำคัญต่อการเปิดเผยข้อมูลที่มีความถูกต้อง ครบถ้วน โปร่งใส ตรงเวลา และได้มาตรฐานตามเกณฑ์ที่ตลาดหลักทรัพย์แห่งประเทศไทยกำหนดทั้งรายงานทางการเงินและข้อมูลทั่วไป ตลอดจนข้อมูลอื่นๆ ที่สำคัญที่มีผลกระทบต่อราคาหลักทรัพย์และมีผลต่อกระบวนการตัดสินใจของผู้ลงทุน



และผู้มีส่วนได้เสียของบริษัท เพื่อให้ผู้ที่เกี่ยวข้องกับบริษัททั้งหมดได้รับทราบข้อมูลอย่างเท่าเทียมกัน โดยบริษัทได้เผยแพร่ข้อมูลผ่านทางตลาดหลักทรัพย์แห่งประเทศไทยและผ่านทางเว็บไซต์ [www.kiattana.co.th](http://www.kiattana.co.th)

คณะกรรมการตระหนักถึงความรับผิดชอบต่อรายงานทางการเงินที่มีข้อมูลถูกต้อง ครบถ้วน เป็นจริงและสมเหตุสมผล งบการรวมของบริษัทจัดทำขึ้นตามมาตรฐานการบัญชีที่รับรองทั่วไป โดยเลือกใช้นโยบายบัญชีที่เหมาะสม การบันทึกข้อมูลทางบัญชีมีความถูกต้องครบถ้วน เพียงพอที่จะดำรงรักษาไว้ทรัพย์สิน และเพื่อให้ทราบจุดอ่อนเพื่อป้องกันการทุจริตหรือการดำเนินการที่ผิดปกติดังมีสาระสำคัญ โดยถือปฏิบัติอย่างสม่ำเสมอ รวมทั้งเปิดเผยข้อมูลที่สำคัญอย่างเพียงพอในหมายเหตุประกอบงบการเงิน นอกจากนี้ คณะกรรมการได้แต่งตั้งกรรมการตรวจสอบ เพื่อตรวจสอบรายงานทางการเงิน รายการระหว่างกัน และระบบควบคุมภายใน โดยคณะกรรมการตรวจสอบจะรายงานผลต่อคณะกรรมการในการประชุม คณะกรรมการทุกครั้งทั้งนี้รายงานของคณะกรรมการบริษัท คณะกรรมการตรวจสอบ และรายงานของผู้สอบบัญชี มีรายละเอียดปรากฏในรายงานประจำปี ในส่วนของงานด้านนักลงทุนสัมพันธ์นั้น บริษัทยังไม่มีแผนจะจัดตั้งหน่วยงานด้านนักลงทุนสัมพันธ์ในอนาคตอันใกล้นี้ แต่จะมอบหมายให้นายเมฆ มนต์เสรีนุสรณ์ ทำหน้าที่ในการติดต่อกับผู้ถือหุ้น นักวิเคราะห์ และผู้ที่เกี่ยวข้อง

## หมวดที่ 5 ความรับผิดชอบของคณะกรรมการ

### หลักการ

คณะกรรมการมีบทบาทสำคัญในการกำกับดูแลกิจการเพื่อประโยชน์สูงสุดของบริษัท คณะกรรมการมีความรับผิดชอบต่อผลการปฏิบัติหน้าที่ต่อผู้ถือหุ้นและเป็นอิสระจากฝ่ายจัดการ

#### (1) โครงสร้างคณะกรรมการ

คณะกรรมการของบริษัทประกอบด้วยกรรมการที่มีความรู้ ความสามารถ และประสบการณ์ในการดำเนินธุรกิจที่เป็นประโยชน์กับบริษัท โดยคณะกรรมการของบริษัทมาจากการแต่งตั้งจากที่ประชุมผู้ถือหุ้น ประกอบด้วยคณะกรรมการจำนวน 8 ท่าน โดยเป็นกรรมการอิสระ 3 ท่าน ทั้งนี้บริษัทกำหนดให้อย่างน้อย 1 ใน 3 ของกรรมการทั้งคณะ แต่ต้องไม่น้อยกว่า 3 คน เป็นกรรมการอิสระ เพื่อเป็นตัวแทนของผู้ถือ



หุ้นส่วนน้อย โดยปฏิบัติหน้าที่ตรวจสอบและถ่วงดุลการบริหารกิจการต่างๆ ของบริษัท เพื่อให้ดำเนินไปอย่างถูกต้อง เป็นธรรม และเพื่อผลประโยชน์สูงสุดของผู้ถือหุ้น

ทั้งนี้บริษัทได้กำหนดขอบเขต อำนาจหน้าที่และความรับผิดชอบของกรรมการ กรรมการบริหาร และกรรมการผู้จัดการอย่างชัดเจนเพื่อมิให้กรรมการบริหารและกรรมการผู้จัดการมีอำนาจบริหารและอนุมัติวงเงินไม่จำกัด

## (2) คณะอนุกรรมการ

คณะกรรมการบริษัทได้แต่งตั้งคณะอนุกรรมการเพื่อช่วยในการกำกับดูแลกิจการคือ

- คณะกรรมการบริหาร มีทั้งหมด 3 ท่าน ซึ่งช่วยให้การปฏิบัติงานเป็นไปโดยคล่องตัวโดยมีขอบเขตอำนาจหน้าที่ตามที่ได้รับมอบหมายจากคณะกรรมการบริษัท
- คณะกรรมการตรวจสอบ ทำหน้าที่ตรวจสอบและช่วยในการกำกับดูแลการดำเนินกิจการของบริษัท มีขอบเขตอำนาจหน้าที่ตามที่ได้รับมอบหมายจากคณะกรรมการบริษัท โดยสมาชิกทุกคนมีคุณสมบัติเป็นไปตามที่กำหนดไว้ในกฎหมายว่าด้วยหลักทรัพย์และตลาดหลักทรัพย์หรือโดยกฎเกณฑ์ ประกาศ ข้อบังคับหรือระเบียบของสำนักงานคณะกรรมการกำกับหลักทรัพย์และตลาดหลักทรัพย์หรือของคณะกรรมการกำกับหลักทรัพย์และตลาดหลักทรัพย์หรือของตลาดหลักทรัพย์แห่งประเทศไทย

อย่างไรก็ตามในอนาคตบริษัทอาจแต่งตั้งคณะอนุกรรมการอื่นๆ ขึ้นมาปฏิบัติงานตามที่ได้รับมอบหมายเพื่อแบ่งเบาภาระการบริหารงานของคณะกรรมการบริษัท

## (3) บทบาท หน้าที่ และความรับผิดชอบของกรรมการ

คณะกรรมการบริษัททำหน้าที่กำหนดนโยบาย วิสัยทัศน์ กลยุทธ์ เป้าหมาย ภารกิจ แผนธุรกิจและงบประมาณของบริษัทตลอดจนกำกับดูแลให้ฝ่ายจัดการบริหารงานให้เป็นไปตามนโยบายที่กำหนดไว้อย่างมีประสิทธิภาพและประสิทธิผลภายใต้กรอบของกฎหมาย วัตถุประสงค์ข้อบังคับของบริษัท และมติที่ประชุมผู้ถือหุ้น โดยคณะกรรมการบริษัทได้จัดให้มี

### นโยบายในการกำกับดูแลกิจการ



คณะกรรมการจัดให้มีนโยบายการกำกับดูแลกิจการเป็นลายลักษณ์อักษร โดยจะจัดให้มีการทบทวนนโยบายและการปฏิบัติตามนโยบายดังกล่าวเป็นประจำอย่างน้อยปีละ 1 ครั้ง

### จรรยาบรรณธุรกิจ

บริษัทจัดทำข้อพึงปฏิบัติที่เกี่ยวกับจรรยาบรรณธุรกิจเพื่อให้คณะกรรมการบริษัท กรรมการตรวจสอบ และผู้ปฏิบัติงานในฝ่ายต่างๆยึดถือเป็นแนวทางในการปฏิบัติ โดยมีประเด็นหลักในการดำเนินธุรกิจด้วยความโปร่งใส ซื่อสัตย์สุจริต ถูกต้องตามกฎหมาย ซึ่งการให้ความสำคัญกับจริยธรรมในการดำเนินธุรกิจจะทำให้มีการปฏิบัติงานด้วยความซื่อสัตย์สุจริต การควบคุมภายในทำได้อย่างมีประสิทธิภาพขึ้นส่งผลให้เกิดความเชื่อมั่นกับตลาดทุนและสร้างความน่าเชื่อถือให้กับนักลงทุน

### นโยบายเกี่ยวกับความขัดแย้งทางผลประโยชน์

บริษัทได้กำหนดนโยบายเกี่ยวกับความขัดแย้งทางผลประโยชน์บนหลักการที่ว่าพนักงานทุกคนต้องไม่ดำเนินการใดๆ ในลักษณะที่อาจก่อให้เกิดความขัดแย้งทางผลประโยชน์ต่อบริษัทและไม่ดำเนินธุรกิจส่วนตัวในลักษณะของกลุ่มแข่งของบริษัทโดยกำหนดนโยบายที่ครอบคลุม 2 เรื่อง คือ

1. รายการที่เกี่ยวข้องโยงกัน : บริษัทจะพิจารณาความเหมาะสมก่อนที่จะทำรายการที่เกี่ยวข้องโยงกันอย่างรอบคอบทุกรายการรวมทั้งกำหนดราคาและเงื่อนไขของรายการเกี่ยวข้องโยงกัน เสมือนทำรายการกับบุคคลภายนอก (Arm's Length Basis) และมีคณะกรรมการตรวจสอบเป็นผู้พิจารณาความจำเป็นและความสมเหตุสมผลของรายการ และเมื่อบริษัทหรือบริษัทย่อยได้ทำรายการที่เกี่ยวข้องโยงกันแล้วหากเป็นรายการตามที่กำหนดใน “ประกาศคณะกรรมการตลาดหลักทรัพย์แห่งประเทศไทย เรื่องการเปิดเผยข้อมูล และการปฏิบัติการของบริษัทจดทะเบียนในรายการที่เกี่ยวข้องโยงกัน พ.ศ. 2546” บริษัทจะดำเนินการตามหลักเกณฑ์ เงื่อนไข และวิธีการ ของประกาศดังกล่าวรวมทั้งเปิดเผยรายการดังกล่าวไว้ในรายงานประจำปี และแบบแสดงรายการข้อมูลประจำปี (แบบ 56-1) เพื่อให้เกิดความโปร่งใสในการทำรายการที่เกี่ยวข้องโยงกันและขจัดปัญหาความขัดแย้งทางผลประโยชน์และสถานการณ์อื่นๆที่ทำให้เกิดความขัดแย้งทางผลประโยชน์
2. สถานการณ์อื่นๆที่ทำให้เกิดความขัดแย้งทางผลประโยชน์ :แบ่งออกเป็น
  - 2.1 การลงทุนทั่วไป บริษัทจะไม่ให้บุคลากรของบริษัทที่เป็นผู้ถือหุ้นหรือได้รับผลประโยชน์จากบริษัทคู่แข่ง หรือผู้ค้า/ผู้ขายที่บริษัทติดต่อกับธุรกิจด้วยเข้ามามีส่วนร่วมในการตัดสินใจในเรื่องที่เกี่ยวข้องกับความสัมพันธ์ทางธุรกิจกับกิจการดังกล่าวเว้นแต่ได้รับการอนุมัติจากคณะกรรมการบริษัท



- 2.2 การให้หรือรับของขวัญ กระทำได้ตามประเพณีนิยม หากกระทำด้วยความโปร่งใส เปิดเผย และไม่มีผลต่อการตัดสินใจทางธุรกิจ
- 2.3 การรับงานทางวิชาการ งานบริการสาธารณะ เป็นวิทยากรหรือการรับตำแหน่งใด ๆ บุคลากรทุกระดับของบริษัทสามารถขออนุมัติจากผู้อำนวยการฝ่ายตามสายงาน เพื่อรับงาน ในสถาบันวิชาการงานบริการสาธารณะ เป็นวิทยากร หรือการรับตำแหน่งใด ๆ เช่น กรรมการบริษัท ที่ปรึกษาซึ่งจะช่วยขยายวิสัยทัศน์ และประสบการณ์ให้แก่บุคลากรผู้นั้น แต่จะต้องไม่นำเอาบริษัท หรือตำแหน่งของตนในบริษัท ไปพัวพันกับกิจกรรมที่ทำ ภายนอกเว้นแต่ได้รับอนุมัติให้ทำเช่นนั้น ได้ด้วย

### การควบคุมภายใน

บริษัทจัดให้มีระบบควบคุมภายในเพื่อให้เกิดความเชื่อมั่นแก่นักลงทุนว่าบริษัทจะมีการดำเนินงานที่มีประสิทธิผลและเพิ่มความน่าเชื่อถือให้กับงบการเงิน และฝ่ายบริหารของบริษัท เกียรติชนานสง จำกัด (มหาชน) มีความรับผิดชอบในการจัดให้มีนโยบายและวิธีการปฏิบัติเกี่ยวกับระบบการควบคุมภายใน เพื่อช่วยให้บรรลุวัตถุประสงค์ของผู้บริหารที่จะให้เกิดความมั่นใจเท่าที่จะสามารถทำได้ว่าการดำเนินธุรกิจ เป็นไปอย่างมีระเบียบและมีประสิทธิภาพ ซึ่งรวมถึงการปฏิบัติตามนโยบายของผู้บริหาร ความถูกต้องและครบถ้วนของการบันทึกบัญชี และการจัดทำข้อมูลทางการเงินที่เชื่อถือได้อย่างทันเวลา

### **(4) การประชุมคณะกรรมการ**

คณะกรรมการบริษัทมีกำหนดประชุมอย่างน้อย 3 เดือนต่อครั้ง และอาจมีการประชุมพิเศษเพิ่มเติมตามความจำเป็น โดยมีการจัดทำรายงานผลงานเสนอให้คณะกรรมการทราบทุกเดือน เพื่อให้คณะกรรมการสามารถกำกับ ควบคุมและดูแลการปฏิบัติงานของฝ่ายจัดการได้อย่างต่อเนื่องและทันการ โดยจะส่งหนังสือเชิญประชุมให้แก่กรรมการเพื่อพิจารณาก่อนการประชุมล่วงหน้าอย่างน้อย 7 วัน ก่อนวันประชุม เว้นแต่ในกรณีจำเป็นรีบด่วนเพื่อรักษาสิทธิหรือประโยชน์ของบริษัท โดยกรรมการสามารถร้องขอสารสนเทศที่จำเป็นเพิ่มเติมได้จากเลขานุการบริษัท

ประธานกรรมการและกรรมการผู้จัดการจะร่วมกันพิจารณากำหนดวาระการประชุม โดยเปิดโอกาสให้กรรมการแต่ละคนสามารถเสนอเรื่องเข้าสู่วาระการประชุมได้ โดยในบางวาระอาจมีผู้บริหารระดับสูงเข้าร่วมประชุมด้วยเพื่อให้สารสนเทศในรายละเอียดเพิ่มเติม



## (5) ค่าตอบแทน

บริษัทมีนโยบายกำหนดค่าตอบแทนของกรรมการและกรรมการตรวจสอบให้อยู่ในระดับที่สามารถจูงใจให้สามารถรักษากรรมการที่มีคุณภาพตามที่ต้องการได้ค่าตอบแทนจะอยู่ในระดับที่เทียบเคียงได้กับกลุ่มอุตสาหกรรมเดียวกันและเชื่อมโยงกับผลการดำเนินงานของบริษัท โดยขออนุมัติค่าตอบแทนของกรรมการในที่ประชุมผู้ถือหุ้น

ค่าตอบแทนของกรรมการผู้จัดการและผู้บริหารระดับสูง มีความเหมาะสมกับอำนาจหน้าที่ตามหลักเกณฑ์และนโยบายที่คณะกรรมการบริษัทกำหนดและเพื่อประโยชน์สูงสุดของบริษัท ระดับค่าตอบแทนเป็นเงินเดือน โบนัส และผลตอบแทนจูงใจในระยะยาวสอดคล้องกับผลงานของบริษัทและการปฏิบัติงานของผู้บริหารแต่ละราย

## (6) การพัฒนากรรมการและผู้บริหารของบริษัท

คณะกรรมการบริษัทส่งเสริมและอำนวยความสะดวกให้มีการฝึกอบรมและให้ความรู้แก่ผู้เกี่ยวข้องในระบบการกำกับดูแลกิจการของบริษัท เช่น กรรมการบริษัท กรรมการตรวจสอบ ผู้บริหาร เป็นต้น เพื่อให้มีการปรับปรุงการปฏิบัติงานอย่างต่อเนื่อง ซึ่งการฝึกอบรมและให้ความรู้อาจกระทำเป็นการภายในบริษัทหรือใช้บริการของสถาบันภายนอก

ทุกครั้งที่มีการเปลี่ยนแปลงกรรมการใหม่ เลขานุการบริษัทจะจัดให้มีเอกสารข้อมูลที่เป็นประโยชน์ต่อการปฏิบัติหน้าที่ของกรรมการใหม่ รวมถึงจัดให้มีการแนะนำลักษณะธุรกิจและแนวทางการดำเนินธุรกิจให้แก่กรรมการใหม่

### การกำกับดูแลเรื่องการใช้ข้อมูลภายใน

บริษัทมีนโยบายและวิธีการตรวจสอบกรรมการและผู้บริหารในการนำข้อมูลภายในของบริษัทซึ่งยังไม่เปิดเผยต่อสาธารณะชนไปใช้แสวงหาประโยชน์ส่วนตนในการซื้อขายหลักทรัพย์ดังนี้

1. ให้ความรู้แก่กรรมการรวมทั้งผู้บริหารฝ่ายต่างๆ เกี่ยวกับหน้าที่ที่ต้องรายงานการถือครองหลักทรัพย์ของตน คู่สมรส และบุตรที่ยังไม่บรรลุนิติภาวะต่อสำนักงานคณะกรรมการกำกับหลักทรัพย์และตลาดหลักทรัพย์ และตลาดหลักทรัพย์แห่งประเทศไทย ตามมาตรา 59 และบทกำหนดลงโทษ ตามมาตรา 275 แห่งพระราชบัญญัติหลักทรัพย์และตลาดหลักทรัพย์ พ.ศ.2535



2. บริษัทกำหนดให้ผู้บริหารรายงานการเปลี่ยนแปลงการถือครองหลักทรัพย์ต่อสำนักงานคณะกรรมการกำกับหลักทรัพย์และตลาดหลักทรัพย์ ตามมาตรา 59 แห่งพระราชบัญญัติหลักทรัพย์และตลาดหลักทรัพย์ พ.ศ.2535 เพื่อให้บริษัทสามารถตรวจสอบการซื้อขายหุ้นของผู้บริหารทุกราย
3. บริษัทจะดำเนินการส่งหนังสือเวียนแจ้งให้ผู้บริหารทราบว่า ผู้บริหารที่ได้รับทราบข้อมูลภายในที่เป็นสาระสำคัญ ซึ่งมีผลต่อการเปลี่ยนแปลงราคาหลักทรัพย์ จะต้องระงับการซื้อขายหลักทรัพย์ของบริษัทในช่วง 1 เดือน ก่อนที่งบการเงินหรือข้อมูลภายในนั้นจะเปิดเผยต่อสาธารณชน และห้ามไม่ให้เปิดเผยข้อมูลที่เป็นสาระสำคัญนั้นต่อบุคคลอื่น ทั้งนี้หากพบว่ามีการใช้ข้อมูลภายในมีความประพฤติที่ส่อไปในทางที่จะทำให้บริษัทหรือผู้ถือหุ้น ได้รับความเสื่อมเสียและเสียหายโดยผู้กระทำการเป็นบุคลากรระดับคณะกรรมการบริหาร คณะกรรมการบริษัทจะเป็นผู้พิจารณาบทลงโทษตามความเหมาะสม และหากผู้กระทำผิดเป็นผู้บริหารระดับรองลงไป คณะกรรมการบริหารจะเป็นผู้พิจารณาบทลงโทษสำหรับผู้กระทำผิดนั้นๆ



## คณะกรรมการชด้อย

โครงสร้างการจัดการของบริษัท ประกอบด้วย คณะกรรมการบริษัท คณะกรรมการบริหาร และ คณะกรรมการตรวจสอบ ดังรายละเอียดต่อไปนี้

## คณะกรรมการตรวจสอบ

ณ วันที่ 31 ธันวาคม 2558 คณะกรรมการตรวจสอบ มีจำนวน 3 ท่าน ประกอบด้วย

รายชื่อ	ตำแหน่ง	จำนวนครั้งที่เข้าประชุม
1. นายศรีภพ สารสาส	ประธานกรรมการตรวจสอบ	4/4
2. นายประพัฒน์ วนาพิทักษ์	กรรมการตรวจสอบ	4/4
3. นายวิชัย พรกิตติวัฒน์	กรรมการตรวจสอบ	4/4

โดยมี นางสาวกานต์วิ ทองเสน เป็นเลขานุการคณะกรรมการตรวจสอบ

โดย นายศรีภพ สารสาส เป็นผู้มีความรู้และประสบการณ์เพียงพอที่จะทำหน้าที่ในการสอบทานความน่าเชื่อถือของงบการเงิน

## ขอบเขต หน้าที่ ความรับผิดชอบ ของคณะกรรมการตรวจสอบ

1. สอบทานให้บริษัทมีการรายงานทางการเงินอย่างถูกต้องและเปิดเผยเพียงพอ โดยการประสานงานกับ ผู้สอบบัญชีภายนอกและผู้บริหารที่รับผิดชอบจัดทำรายงานทางการเงินรายไตรมาสและประจำปี ทั้งนี้ คณะกรรมการตรวจสอบอาจเสนอแนะให้ผู้ตรวจสอบบัญชีสอบทาน หรือตรวจสอบรายการใดๆ ที่เห็นว่าจำเป็นและเห็นเป็นเรื่องสำคัญในระหว่างการตรวจสอบบัญชีของบริษัทก็ได้
2. สอบทานให้บริษัทมีระบบการควบคุมภายใน (Internal Control) และการตรวจสอบภายใน (Internal Audit) ที่เหมาะสมและมีประสิทธิผล
3. สอบทานการปฏิบัติงานของบริษัทให้เป็นไปตามกฎหมายว่าด้วยหลักทรัพย์และตลาดหลักทรัพย์ ข้อกำหนดของตลาดหลักทรัพย์แห่งประเทศไทย หรือกฎหมายที่เกี่ยวข้องกับธุรกิจของบริษัท
4. พิจารณา คัดเลือก เสนอแต่งตั้ง และเสนอค่าตอบแทนผู้สอบบัญชีของบริษัทต่อคณะกรรมการบริษัทเพื่อขอรับการแต่งตั้งจากที่ประชุมใหญ่ผู้ถือหุ้น
5. พิจารณาการเปิดเผยข้อมูลของบริษัทในกรณีที่เกิดรายการที่เกี่ยวข้อง โยงกัน หรือรายการที่อาจมีความขัดแย้งทางผลประโยชน์ให้มีความถูกต้องและครบถ้วน รวมทั้งพิจารณาอนุมัติรายการดังกล่าว เพื่อนำเสนอต่อที่ประชุมคณะกรรมการ และ/หรือ ที่ประชุมผู้ถือหุ้นของบริษัทต่อไป





6. พิจารณาบททวนนโยบายการบริหารทางการเงินและการบริหารความเสี่ยงตามที่คณะกรรมการมอบหมายและคณะกรรมการตรวจสอบเห็นชอบ
7. จัดทำรายงานการกำกับดูแลกิจการของคณะกรรมการตรวจสอบโดยเปิดเผยไว้ในรายงานประจำปีของบริษัท และให้ประธานคณะกรรมการตรวจสอบลงนามในรายงานดังกล่าว
8. ปฏิบัติการอื่นใดตามที่คณะกรรมการของบริษัทมอบหมายด้วยความเห็นชอบของคณะกรรมการตรวจสอบ
9. รายงานต่อคณะกรรมการของบริษัทเมื่อพบหรือมีข้อสงสัยว่ามีรายการหรือการกระทำใดดังต่อไปนี้ ซึ่งอาจมีผลกระทบอย่างมีนัยสำคัญต่อฐานะการเงินและผลการดำเนินงานของบริษัท เพื่อดำเนินการปรับปรุงแก้ไขภายในเวลาที่คณะกรรมการตรวจสอบเห็นสมควร
  - (ก) รายการที่เกิดความขัดแย้งทางผลประโยชน์
  - (ข) การทุจริต หรือมีสิ่งผิดปกติหรือมีความบกพร่องที่สำคัญในระบบควบคุมภายใน
  - (ค) การฝ่าฝืนกฎหมายว่าด้วยหลักทรัพย์และตลาดหลักทรัพย์ข้อกำหนดของตลาดหลักทรัพย์ หรือกฎหมายที่เกี่ยวข้องกับธุรกิจของบริษัท

### คณะกรรมการบริหาร

ณ วันที่ 31 ธันวาคม 2558 คณะกรรมการบริหารมีจำนวน 3 ท่าน ประกอบด้วย

รายชื่อ	ตำแหน่ง
1. นายเกียรติชัย มนต์เสรีนุสรณ์	ประธานกรรมการบริหาร
2. นายศิรินทร์ ชูธรรมสถิตย์	กรรมการผู้จัดการ
3. นางสุจิตรา มนต์เสรีนุสรณ์	กรรมการบริหาร

โดยมี นางสาวกานต์รวี ทองเสน เป็นเลขานุการคณะกรรมการบริหาร

### ขอบเขต หน้าที่ ความรับผิดชอบ ของคณะกรรมการบริหาร

คณะกรรมการบริหารมีอำนาจ หน้าที่ และความรับผิดชอบในการบริหารงานในเรื่องเกี่ยวกับการดำเนินงานตามปกติธุระและงานบริหารของบริษัท กำหนดนโยบาย แผนธุรกิจ งบประมาณ โครงสร้างการบริหารงาน และอำนาจการบริหารต่าง ๆ ของบริษัท หลักเกณฑ์ในการดำเนินธุรกิจให้สอดคล้องกับสภาพเศรษฐกิจ เพื่อเสนอให้ที่ประชุมคณะกรรมการของบริษัทพิจารณาและอนุมัติและ/หรือให้ความเห็นชอบ รวมตลอดถึงการตรวจสอบและติดตามผลการดำเนินงานของบริษัทตามนโยบายที่กำหนด โดยสรุปอำนาจหน้าที่และความรับผิดชอบที่สำคัญได้ดังนี้



1. ดำเนินกิจการและบริหารกิจการของบริษัทตามวัตถุประสงค์ ข้อบังคับ นโยบาย ระเบียบ ข้อกำหนด คำสั่ง และมติของที่ประชุมคณะกรรมการ และ/หรือมติที่ประชุมผู้ถือหุ้นของบริษัททุกประการ โดยยึดหลักปฏิบัติตามระเบียบ/ข้อกำหนดของการจัดประชุมคณะกรรมการบริหารของบริษัท
2. พิจารณากำหนดนโยบาย ทิศทาง และกลยุทธ์ การดำเนินธุรกิจของบริษัท กำหนดแผนการเงิน งบประมาณ การบริหารทรัพยากรบุคคล การลงทุน การขยายงาน การประชาสัมพันธ์ ให้เป็นไปตามกรอบที่คณะกรรมการบริษัทพิจารณาอนุมัติ และควบคุมกำกับดูแลให้การดำเนินงานของคณะทำงานที่แต่งตั้งบรรลุลตามเป้าหมาย
3. พิจารณาเรื่องการจัดสรรงบประมาณประจำปีตามที่ฝ่ายจัดการเสนอก่อนที่จะนำเสนอให้คณะกรรมการบริษัทพิจารณาและอนุมัติ ทั้งนี้ให้รวมถึงการพิจารณาและอนุมัติ การเปลี่ยนแปลงและเพิ่มเติม งบประมาณรายจ่ายประจำปีในระหว่างที่ไม่มีการประชุมคณะกรรมการบริษัท และให้นำเสนอคณะกรรมการบริษัท เพื่อทราบในที่ประชุมคราวต่อไป
4. อนุมัติการใช้จ่ายเงินในการดำเนินการซื้อวัสดุ เครื่องมือ หรืออุปกรณ์ ตามปกติธุรกิจของบริษัท ในวงเงินต่อรายการไม่เกิน 20,000,000 บาท (ยี่สิบล้านบาท)
5. อนุมัติการใช้จ่ายเงินในการดำเนินการซื้อยานพาหนะ และ/หรือส่วนต่อพ่วงเพื่อการให้บริการ หรือสินทรัพย์ถาวรใดที่เกี่ยวกับการดำเนินธุรกิจตามปกติ ในวงเงินต่อรายการไม่เกิน 30,000,000 บาท (สามสิบล้านบาท)
6. อนุมัติการขาย เพื่อการให้บริการตามปกติธุรกิจของบริษัท เช่น การอนุมัติการให้บริการ การอนุมัติให้ทำสัญญาให้บริการ หรือรับจ้างทำของตามปกติธุรกิจ เป็นต้น ในวงเงินต่อรายการไม่เกิน 250,000,000 บาท (สองร้อยห้าสิบล้านบาท)
7. อนุมัติการเปิด/ปิดบัญชีเงินฝากทุกประเภทกับธนาคาร หรือสถาบันการเงิน พร้อมกับกำหนดเงื่อนไข ในการเบิกถอนเงิน หรือทำนิติกรรมของบัญชีเงินฝากดังกล่าว
8. อนุมัติการกู้ยืมเงิน การจัดหาวงเงินสินเชื่อ การออกตราสารหนี้ สัญญากู้เบิกเงินเกินบัญชี หรือสินเชื่อ อื่นใดจากธนาคาร หรือสถาบันการเงิน หรือบุคคลทั่วไปในเงื่อนไขตามปกติธุรกิจ ในวงเงินต่อรายการไม่เกิน 50,000,000 บาท (ห้าสิบล้านบาท) รวมถึงการขอให้ธนาคารออกหนังสือค้ำประกันเพื่อประโยชน์ ต่อการดำเนินธุรกิจของบริษัท ในวงเงินต่อรายการไม่เกิน 50,000,000 บาท (ห้าสิบล้านบาท)
9. อนุมัติให้นำทรัพย์สินของบริษัท จำนอง จำน่า เพื่อเป็นประกันหนี้สินของบริษัททุกประเภทที่มีอยู่แล้ว หรือจะมีขึ้นในอนาคต ในวงเงินต่อรายการไม่เกิน 50,000,000 บาท (ห้าสิบล้านบาท)
10. อนุมัติการใช้จ่ายเงินลงทุนที่สำคัญ ที่ได้กำหนดไว้ในงบประมาณรายจ่ายประจำปีตามที่จะได้รับ มอบหมายจากคณะกรรมการบริษัท หรือตามที่คณะกรรมการบริษัท ได้เคยมีมติอนุมัติในหลักการไว้แล้ว
11. เป็นคณะที่ปรึกษาฝ่ายจัดการในเรื่องเกี่ยวกับนโยบายด้านการเงิน การตลาดการบริหารงานบุคคล และ ด้านการปฏิบัติการอื่นๆ



12. กำหนดโครงสร้างองค์กร อำนาจการบริหารองค์กร รวมถึงการแต่งตั้ง การว่าจ้าง การโยกย้าย การกำหนดเงินค่าจ้าง ค่าตอบแทน โบนัสพนักงานระดับผู้บริหาร และการเลิกจ้าง
13. ให้มีอำนาจในการมอบอำนาจให้กรรมการคนหนึ่ง หรือหลายคน หรือบุคคลอื่นใดปฏิบัติกรอย่างหนึ่งอย่างใด โดยอยู่ภายใต้การควบคุมของคณะกรรมการบริหาร หรืออาจมอบอำนาจเพื่อให้บุคคลดังกล่าว มีอำนาจตามที่คณะกรรมการบริหารเห็นสมควร และภายในระยะเวลาที่คณะกรรมการบริหารเห็นสมควร ซึ่งคณะกรรมการบริหารอาจยกเลิก เพิกถอน เปลี่ยนแปลง หรือแก้ไข บุคคลที่ได้รับมอบอำนาจ หรืออำนาจนั้นๆ ได้ ตามที่เห็นสมควรทั้งนี้ จะไม่มีการมอบอำนาจให้แก่บุคคลที่อาจมีความขัดแย้งทางผลประโยชน์ในการดำเนินการ
14. ดำเนินการอื่นๆ ตามที่คณะกรรมการบริษัทมอบหมายเป็นคราวๆ ไป

ทั้งนี้ คณะกรรมการบริหารจะพิจารณาและอนุมัติรายการที่คณะกรรมการบริหารมีส่วนได้เสีย หรือมีความขัดแย้งทางผลประโยชน์อื่นใดกับบริษัทหรือบริษัทย่อยไม่ได้ ยกเว้นเป็นการอนุมัติรายการที่เป็นไปตามนโยบายและหลักเกณฑ์ที่คณะกรรมการบริษัทหรือที่ประชุมผู้ถือหุ้นพิจารณาและอนุมัติไว้แล้ว และเป็นไปตามที่กฎหมายกำหนด โดยคณะกรรมการบริษัทอาจยกเลิก เพิกถอน เปลี่ยนแปลง หรือแก้ไขอำนาจคณะกรรมการบริหารได้โดยมติคณะกรรมการบริษัท

## **การสรรหาและแต่งตั้งกรรมการและผู้บริหารระดับสูงสุด**

### **การสรรหากรรมการและผู้บริหาร**

บริษัทไม่มีคณะกรรมการสรรหากรรมการและผู้บริหาร โดยเฉพาะ ทั้งนี้ ในการคัดเลือกบุคคลที่จะได้รับการแต่งตั้งเป็นกรรมการ จะพิจารณาจากคุณสมบัติ ความรู้ความสามารถ ประสบการณ์ และเวลาที่จะเข้าร่วมประชุมกับคณะกรรมการบริษัทโดยสม่ำเสมอ ทั้งนี้ ที่ประชุมผู้ถือหุ้นจะเป็นผู้แต่งตั้งกรรมการโดยใช้เสียงข้างมากตามหลักเกณฑ์และวิธีการต่อไปนี้ (พรบ.มหาชน มาตรา68)

1. ผู้ถือหุ้นคนหนึ่งมีคะแนนเสียงเท่ากับ 1 หุ้นต่อ 1 เสียงตามจำนวนหุ้นที่ตนถือ
2. ในการเลือกตั้งกรรมการบริษัท วิธีการออกเสียงลงคะแนน อาจใช้การลงคะแนนเสียงให้แก่ผู้ได้รับการเสนอชื่อเป็นรายบุคคล หรือหลายคนในคราวเดียวกันแล้วแต่ที่ประชุมผู้ถือหุ้นจะเห็นสมควร แต่ในการออกเสียงลงคะแนนหรือมีมติใดๆ ผู้ถือหุ้นแต่ละคนจะใช้สิทธิตามคะแนนเสียงที่มีอยู่ทั้งหมดตามข้อ 1 แต่จะแบ่งคะแนนเสียงให้แก่ผู้ใดมากน้อยเพียงใดไม่ได้



3. การออกเสียงลงคะแนนเพื่อการเลือกตั้งกรรมการ จะต้องเป็นไปตามคะแนนเสียงส่วนใหญ่ หากมีคะแนนเสียงเท่ากัน ให้ผู้ที่เป็นประธานที่ประชุมมีเสียงชี้ขาดเพิ่มขึ้นอีกหนึ่งเสียง



## การกำกับดูแลการดำเนินงานของบริษัทย่อยและบริษัทร่วม

คณะกรรมการบริษัทและคณะกรรมการบริหารมีหน้าที่รับผิดชอบและดูแลการดำเนินงานในการควบคุมหรือมีส่วนร่วมในการกำหนดนโยบายที่สำคัญในการดำเนินธุรกิจของบริษัทย่อย และบริหารจัดการให้เป็นไปตามเป้าหมายของบริษัท และดำเนินการตามนโยบายที่กำหนดไว้

### การดูแลเรื่องการใช้ข้อมูลภายใน

#### การกำกับดูแลเรื่องการใช้ข้อมูลภายใน

บริษัทมีนโยบายและวิธีการตรวจสอบกรรมการและผู้บริหารในการนำข้อมูลภายในของบริษัทซึ่งยังไม่เปิดเผยต่อสาธารณะชน ไปใช้แสวงหาประโยชน์ส่วนตนในการซื้อขายหลักทรัพย์ดังนี้

1. ให้ความรู้แก่กรรมการรวมทั้งผู้บริหารฝ่ายต่างๆ เกี่ยวกับหน้าที่ที่ต้องรายงานการถือครอง หลักทรัพย์ของตน คู่สมรส และบุตรที่ยังไม่บรรลุนิติภาวะต่อสำนักงานคณะกรรมการกำกับ หลักทรัพย์และตลาดหลักทรัพย์ และตลาดหลักทรัพย์แห่งประเทศไทย ตามมาตรา 59 และบท กำหนดคลังโทษ ตามมาตรา 275 แห่งพระราชบัญญัติหลักทรัพย์และตลาดหลักทรัพย์ พ.ศ.2535
2. บริษัทกำหนดให้ผู้บริหารรายงานการเปลี่ยนแปลงการถือครองหลักทรัพย์ต่อสำนักงานคณะกรรมการกำกับหลักทรัพย์และตลาดหลักทรัพย์ ตามมาตรา 59 แห่งพระราชบัญญัติหลักทรัพย์ และตลาดหลักทรัพย์ พ.ศ.2535 เพื่อให้บริษัทสามารถตรวจสอบการซื้อขายหุ้นของผู้บริหารทุกราย
3. บริษัทจะดำเนินการส่งหนังสือเวียนแจ้งให้ผู้บริหารทราบว่า ผู้บริหารที่ได้รับทราบข้อมูลภายใน ที่เป็นสาระสำคัญ ซึ่งมีผลต่อการเปลี่ยนแปลงราคาหลักทรัพย์ จะต้องระงับการซื้อขายหลักทรัพย์ ของบริษัทในช่วง 1 เดือน ก่อนที่งบการเงินหรือข้อมูลภายในนั้นจะเปิดเผยต่อสาธารณะชน และห้ามไม่ให้เปิดเผยข้อมูลที่เป็นสาระสำคัญนั้นต่อบุคคลอื่น ทั้งนี้หากพบว่ามีการใช้ข้อมูลภายในมีความประพฤติที่ส่อไปในทางที่จะทำให้บริษัทหรือผู้ถือหุ้นได้รับความเสียหายและเสียหายโดยผู้กระทำการเป็นบุคลากรระดับคณะกรรมการบริหาร คณะกรรมการ บริษัท จะเป็นผู้พิจารณาบทลงโทษตามความเหมาะสม และหากผู้กระทำผิดเป็นผู้บริหารระดับ รองลงไป คณะกรรมการบริหารจะเป็นผู้พิจารณาบทลงโทษสำหรับผู้กระทำผิดนั้นๆ



### ค่าตอบแทนของผู้สอบบัญชี

บริษัท ได้จ่ายค่าตอบแทนผู้สอบบัญชี ให้แก่ บริษัท ดี ไอ เอ อินเตอร์เนชั่นแนล จำกัด ในปี 2558  
ดังนี้

ค่าตอบแทนผู้สอบบัญชี (audit fee)	1,165,000 บาท
ค่าบริการอื่นๆ (non-audit fee)	ไม่มี
รวม	1,165,000 บาท



## ความรับผิดชอบต่อสังคม (Corporate Social Responsibilities : CSR)

บริษัท เกียรติขนานขนส่ง จำกัด (มหาชน) ได้ยึดมั่นในการดำเนินธุรกิจควบคู่ไปกับการรับผิดชอบต่อสังคม โดยบริษัทจะดำเนินธุรกิจเพื่อให้มีผลกระทบต่อสังคมและสิ่งแวดล้อมให้น้อยที่สุด โดยบริษัทได้ดำเนินการภายใต้หัวข้อดังต่อไปนี้

### 1. การประกอบกิจการอย่างเป็นธรรม

บริษัท ได้ดำเนินธุรกิจโดยการยึดมั่นในหลักความเป็นธรรม ความโปร่งใส และสามารถตรวจสอบได้ เพื่อการประกอบธุรกิจได้อย่างมีประสิทธิภาพ โดยบริษัทจะไม่ใช้วิธีทุจริตเพื่อให้ได้ข้อมูลอันเป็นความลับของลูกค้า โดยบริษัทจะมุ่งเน้นการแข่งขันอย่างเป็นธรรมและมีคุณภาพ และเน้นการขนส่งให้มีความปลอดภัยสูงสุด เพื่อสร้างความประทับใจให้ลูกค้า โดยบริษัทจะดำเนินการต่างๆ ที่สอดคล้องกับกฎหมาย ระเบียบ และข้อบังคับต่างๆ อย่างเคร่งครัด

### 2. การต่อต้านการทุจริตคอร์รัปชัน

บริษัท มีเจตนาในการดำเนินธุรกิจอย่างมีคุณธรรม ซื่อสัตย์ โปร่งใส และยึดมั่นในความรับผิดชอบต่อผู้มีส่วนได้ส่วนเกี่ยวข้องทุกฝ่าย เพราะบริษัทเชื่อมั่นว่า การดำเนินธุรกิจอย่างสุจริต จะช่วยนำพาให้บริษัทพัฒนาอย่างยั่งยืน บริษัทจึงได้จัดตั้งนโยบายต่อต้านการทุจริตในทุกรูปแบบไม่ว่าทางตรงหรือทางอ้อม และไม่สนับสนุนหรือเพิกเฉยต่อการทุจริตต่างๆ ที่เกิดหรืออาจเกิดขึ้น บริษัท จึงได้จัดทำ “นโยบายต่อต้านคอร์รัปชัน” เป็นลายลักษณ์อักษรขึ้น เพื่อเป็นแนวทางในการปฏิบัติที่ชัดเจนสำหรับพนักงานและบุคคลอื่นๆ ที่เกี่ยวข้องในการดำเนินธุรกิจ โดยบริษัทมีช่องทางการแจ้งเบาะแส ดังนี้

E-mail : [kiat-complaint@kiattana.co.th](mailto:kiat-complaint@kiattana.co.th)

ไปรษณีย์ : 100 หมู่ที่ 3 ตำบลบางตะไนย์ อำเภอปากเกร็ด จังหวัด นนทบุรี 11120

โทรศัพท์ : 02-501-7330-8 (ติดต่อเลขานุการบริษัท)

### 3. การเคารพสิทธิมนุษยชน

บริษัทให้ความสำคัญและตระหนักถึงสิทธิมนุษยชน โดยบริษัทได้สนับสนุนและเคารพในสิทธิมนุษยชนขั้นพื้นฐาน และไม่กระทำการอันใดอันเป็นการละเมิดสิทธิมนุษยชนขั้นพื้นฐาน และไม่เข้าไปมีส่วนร่วมในการละเมิดสิทธิมนุษยชน ตลอดจนระวังไม่ให้เกิดการละเมิดสิทธิมนุษยชน โดยบริษัทได้จัดให้



พนักงานได้รับในสิทธิมนุษยชนขั้นพื้นฐาน เช่น มีสิทธิและเสรีภาพในการแสดงความคิดเห็น และจัดให้สถานที่ทำงานมีความพร้อมในการทำงาน มีความปลอดภัย และถูกสุขอนามัย

#### 4. การปฏิบัติต่อแรงงานอย่างเป็นธรรม

บริษัท ได้ปฏิบัติต่อพนักงานอย่างเท่าเทียมและเป็นธรรม และไม่เลือกปฏิบัติต่อบุคคลใดบุคคลหนึ่ง โดยเฉพาะ และมีหลักเกณฑ์เกี่ยวกับการจ่ายค่าตอบแทน การเลื่อนตำแหน่ง สวัสดิการ และการพัฒนาความรู้ความสามารถที่ชัดเจนและเท่าเทียมกัน โดยใช้กับพนักงานทุกคนในบริษัท และบริษัทได้ปฏิบัติตามกฎหมายแรงงานอย่างเคร่งครัด เพื่อให้พนักงานสามารถทำงานได้อย่างมีประสิทธิภาพและเต็มความสามารถ และบริษัทได้เปิดโอกาสให้พนักงานทุกคน แสดงความคิดเห็นหรือเสนอแนะได้อย่างเท่าเทียมกัน นอกจากนี้ บริษัทยังได้จัดอาหารกลางวันให้แก่พนักงานบริษัท สัปดาห์ละ 1 ครั้ง โดยคิดราคาจานละ 10 บาท เพื่อเป็นสวัสดิการให้แก่พนักงานบริษัท

#### 5. กิจกรรมเพื่อประโยชน์ต่อสังคมและสิ่งแวดล้อม

บริษัทเกียรติชนาขนส่ง จำกัด(มหาชน) ได้เข้าร่วมโครงการ “ยางเก่า เพื่อรอยยิ้มใหม่” โดยส่งมอบยางรถบรรทุกขนส่งที่ไม่ใช้แล้ว เพื่อนำไปตัดแปลงเป็นสนามเด็กเล่นให้แก่เด็กๆผู้ด้อยโอกาสในจังหวัดชายแดนภาคใต้ พร้อมทั้งของใช้อื่นๆที่จำเป็น โดยร่วมกับกลุ่มพลังใจถึงชายแดนใต้ การรถไฟแห่งประเทศไทย เมื่อวันที่ 4 เมษายน 2558







ที่สำนักงานสาขาทาก ได้มอบยางรถบรรทุกที่ไม่ได้ใช้งานแล้ว ให้กับ โรงเรียนบ้านตลุกกลางทุ่ง หมู่ที่ 5 ตำบลตลุกกลางทุ่ง อ.เมือง จ.ตาก เพื่อนำไปใช้ในการจัดทำสนามสนามเด็กเล่น BBL เพื่อพัฒนาการเรียนรู้สำหรับเด็ก





คุณเกียรติชัย มนต์เสรีนุสรณ์ ประธานกรรมการบริษัท และครอบครัว พร้อมด้วยพนักงาน  
เกียรติธนาขนส่ง จำกัด (มหาชน) ได้รับบริจาคตู้พยาบาลฉุกเฉินระดับสูง จำนวน 1 คัน พร้อมเครื่องช่วย  
หายใจและเครื่องกระตุ้นหัวใจ ให้แก่ โรงพยาบาลตากสินมหาราช จังหวัด ตาก เมื่อวันที่ 22 สิงหาคม 2558





## การควบคุมภายในและการบริหารจัดการความเสี่ยง

### การควบคุมภายใน

บริษัท เกียรตินาขนส่ง จำกัด(มหาชน) ให้ความสำคัญต่อระบบการควบคุมภายใน (Internal Control) และการตรวจสอบภายใน (Internal Audit) ให้มีความเหมาะสม มีประสิทธิภาพและเพียงพอ สอดคล้องต่อการดำเนินธุรกิจ ณ ปัจจุบัน โดยบริษัทได้ปฏิบัติตามกฎหมายว่าด้วยหลักทรัพย์และตลาดหลักทรัพย์ ข้อกำหนดของตลาดหลักทรัพย์ กฎหมายที่เกี่ยวข้องกับธุรกิจ และสอบทานให้มีการรายงานทางการเงินอย่างถูกต้องและเปิดเผยอย่างเพียงพอ

ในการประชุมคณะกรรมการบริษัท ครั้งที่ 1/2558 เมื่อวันที่ 24 กุมภาพันธ์ 2558 โดยมีคณะกรรมการตรวจสอบเข้าร่วมประชุมด้วย คณะกรรมการบริษัทได้พิจารณาประเมินความเพียงพอของระบบการควบคุมภายในของบริษัท ตามแบบประเมินความเพียงพอของระบบการควบคุมภายในของคณะกรรมการกำกับหลักทรัพย์และตลาดหลักทรัพย์ โดยการสอบถามข้อมูลจากฝ่ายบริหารในด้านต่าง ๆ 5 ส่วน คือ

1. องค์กรและสภาพแวดล้อม
2. การบริหารความเสี่ยง
3. การควบคุมการปฏิบัติงานของฝ่ายบริหาร
4. ระบบสารสนเทศและการสื่อสารข้อมูล
5. ระบบการติดตาม

คณะกรรมการบริษัทมีความเห็นว่า บริษัทมีระบบการควบคุมภายในที่เหมาะสมเพียงพอ โดยทุกส่วนมีการปฏิบัติตามอย่างมีประสิทธิภาพ โดยได้ปฏิบัติตามมาตรฐานทางบัญชีที่ยอมรับโดยทั่วไป ประกาศสำนักงานคณะกรรมการกำกับหลักทรัพย์และตลาดหลักทรัพย์ และข้อบังคับของตลาดหลักทรัพย์แห่งประเทศไทย ในการรายงานงบการเงินรายไตรมาสงบการเงินประจำปีของบริษัทตามที่ควรอย่างสม่ำเสมอ รวมทั้งมีกระบวนการจัดทำและเปิดเผยข้อมูลในงบการเงินอย่างถูกต้องครบถ้วน เพียงพอ ทันเวลาเหมาะสม และมีการปรับปรุงแก้ไขให้สอดคล้องกับสถานการณ์ที่เปลี่ยนไปอย่างมีประสิทธิภาพ เพื่อให้การดำเนินงานของบริษัทบรรลุวัตถุประสงค์ที่กำหนดไว้และสอดคล้องกับกฎหมายและกฎระเบียบที่เกี่ยวข้อง บริษัทได้จัดให้มีการจัดการบริหารงาน โดยผู้บริหารได้สนับสนุนให้ตระหนักถึงความจำเป็นในการควบคุม



ภายใน ให้มีการกำกับดูแลกิจการที่ดี กำหนดหน้าที่และความรับผิดชอบอย่างชัดเจน รวมทั้งได้กำหนดระเบียบ ข้อบังคับ นโยบาย ระดับอำนาจการบริหาร และระดับอนุมัติรายการที่เหมาะสมอย่างเป็นลายลักษณ์อักษร รวมถึงระบบการควบคุมภายใน ในเรื่องการทำธุรกรรมกับผู้ถือหุ้นรายใหญ่ กรรมการผู้บริหาร หรือผู้ที่เกี่ยวข้องกับบุคคลดังกล่าวอย่างเพียงพอแล้ว ทั้งนี้ กรรมการอิสระและกรรมการตรวจสอบไม่มีความเห็นแตกต่างจากความเห็นของคณะกรรมการบริษัท สำหรับการควบคุมภายใน ในหัวข้ออื่น คณะกรรมการบริษัท เห็นว่าบริษัทมีการควบคุมภายในที่เพียงพอแล้ว และไม่พบประเด็นปัญหาหรือข้อบกพร่องที่เป็นสาระสำคัญซึ่งอาจก่อให้เกิดความเสียหายต่อการดำเนินงานของบริษัทแต่ประการใด

บริษัทได้จัดให้มีหน่วยงานตรวจสอบภายใน คือ นางสาวนุชจรี กำลังวิก ตำแหน่งผู้ตรวจสอบภายใน ซึ่งได้รับการแต่งตั้งโดยความเห็นชอบจากคณะกรรมการตรวจสอบถึงคุณสมบัติในการปฏิบัติหน้าที่ได้อย่างมีประสิทธิภาพและมีความเป็นอิสระในการติดตามและประเมินผลการควบคุมภายใน ซึ่งรายงานโดยตรงต่อคณะกรรมการตรวจสอบเป็นรายไตรมาส เพื่อสอบทานระบบการปฏิบัติงานของกิจกรรมต่างๆ ให้สามารถบรรลุวัตถุประสงค์และเป้าหมายของบริษัทโดยรวม โดยผลการตรวจสอบที่ผ่านมาไม่พบว่ามีข้อบกพร่องที่เป็นสาระสำคัญต่อระบบการควบคุมในแต่ประการใด

ทั้งนี้ ผู้สอบบัญชีของบริษัท คือ บริษัท สำนักงานสอบบัญชี ดี ไอ เอ จำกัด ซึ่งเป็นผู้ตรวจสอบงบการเงินรายไตรมาสและประจำปี 2558 ได้มีการประเมินระบบการควบคุมภายในของบริษัท ซึ่งไม่พบข้อสังเกต ข้อบกพร่อง ที่มีสาระสำคัญต่องบการเงินแต่อย่างใด



## รายการระหว่างกัน

บุคคล/นิติบุคคลที่อาจมีความขัดแย้ง	ความสัมพันธ์	ลักษณะรายการ	มูลค่ารายการ (บาท)		คำชี้แจงของผู้บริหารในเรื่องความจำเป็นและความสมเหตุสมผล	ความเห็นของคณะกรรมการตรวจสอบ
			ปี 2557	ปี 2558		
1.ห้างหุ้นส่วนจำกัด มาตุรงค์	กรรมการและ ผู้ถือหุ้น ร่วมกัน	ค่าเช่าสำนักงาน (เฉพาะกิจการ)	1,692,000	1,692,000	บริษัทได้เช่าอาคารเลขที่ 100 หมู่ 3 ต.บางตะไนย์ อ.ปากเกร็ด จ.นนทบุรี เพื่อใช้เป็นที่ตั้งของสำนักงาน ในอัตราค่าเช่าเดือนละ 141,000 บาท ซึ่งเป็นราคาค่าเช่าที่ประเมินโดยผู้ประเมินอิสระ บริษัท เค.ที.แอฟไพโรซัล จำกัด ระยะเวลาเช่า 3 ปี นับตั้งแต่ 1 มกราคม 2552 ถึง 31 ธันวาคม 2554 และบริษัทได้ต่อสัญญาเช่าอีก 3 ปี เริ่มตั้งแต่ 1 มกราคม 2558 ถึง 31 ธันวาคม 2560	
2.นายเกียรติชัย มนต์เสรี นุสรณ์	กรรมการและ ผู้ถือหุ้น บริษัท	1.เช่าที่ดินสำหรับจอด รถ (เฉพาะกิจการ)	165,600	165,600	บริษัทได้เช่าที่ดิน เพื่อใช้เป็นที่จอดรถเดือนละ 13,800 บาท ซึ่งเป็นราคาค่าเช่าที่ประเมินโดยผู้ประเมินอิสระ บริษัท เค.ที.แอฟไพโรซัล จำกัด ระยะเวลาเช่า 3 ปี นับตั้งแต่ 1 มกราคม 2552 ถึง 31 ธันวาคม 2554 และบริษัทได้ต่อสัญญาเช่าอีก 3 ปี เริ่มตั้งแต่ 1 มกราคม 2558 ถึง 31 ธันวาคม 2560	



บุคคล/นิติบุคคลที่อาจมีความขัดแย้ง	ความสัมพันธ์	ลักษณะรายการ	มูลค่ารายการ (บาท)		คำแจ้งของผู้บริหารในเรื่องความจำเป็นและความสมเหตุสมผล	ความเห็นของคณะกรรมการตรวจสอบ
			ปี 2557	ปี 2558		
3. บริษัท สยามฟอสเฟต อินดัสทรี จำกัด	กรรมการและ ผู้ถือหุ้น ร่วมกัน	1. ค่าเช่าที่ดินเพื่อเป็น สำนักงานชั่วคราวที่ จังหวัดสระบุรี (เฉพาะกิจการ)	480,000	480,000	บริษัทได้เช่าที่ดินเพื่อใช้เป็นสำนักงานชั่วคราว ลาน จอดรถ และห้องพัก ในอัตราค่าเช่าที่ดินเดือนละ 30,000 บาทและค่าบริการรวมสาธารณูปโภคในอัตรา เดือนละ 10,000 บาท ซึ่งเป็นราคาที่ตกลงกันโดยที่ เกียรตินา ไม่เสียเปรียบ ระยะเวลาการเช่า 36 เดือน นับตั้งแต่ 1 มิถุนายน 2556 ถึง 31 พฤษภาคม 2559	
4. Lao Me Sai Co.,Ltd.	กรรมการและ ผู้ถือหุ้น ร่วมกัน	รายได้ขายสินค้า เคมีภัณฑ์ (เฉพาะกิจการ)	83,264,337.30	70,259,503.6 7	บริษัทได้ขายสินค้าเคมีภัณฑ์ ในอัตราตันละ 5,500 บาท สำหรับ SULFURIC ACID 98% และอัตราตัน ละ 300 \$ สำหรับ SOLID SULPHUR ซึ่งเป็นราคา การค้าปกติ	
5. บริษัท เคจีพี จำกัด	บริษัทย่อย	รายได้ค่าเช่าสำนักงาน  ดอกเบียร์	60,000  415,446.58	60,000  -	บริษัท ได้ให้เช่าอาคารเลขที่ 100 หมู่ 3 ต.บางตะไนย์ อ.ปากเกร็ด จ.นนทบุรี เพื่อใช้เป็นที่ตั้งของ สำนักงาน ในอัตราค่าเช่าเดือนละ 3,000 บาท และ ค่าบริการรวมสาธารณูปโภคในอัตราเดือนละ 2,000 บาท ระยะเวลาการให้เช่า 36 เดือน นับตั้งแต่ 21 ธันวาคม 2556 ถึง 20 ธันวาคม 2559 ซึ่งเป็นราคา การค้าปกติ	



บุคคล/นิติบุคคลที่อาจมีความ ขัดแย้ง	ความสัมพันธ์	ลักษณะรายการ	มูลค่ารายการ (บาท)		คำชี้แจงของผู้บริหารในเรื่องความจำเป็นและความ สมเหตุสมผล	ความเห็นของ คณะกรรมการตรวจสอบ
			ปี 2557	ปี 2558		
					บริษัทให้บริษัทยืมกู้เงินในอัตราดอกเบี้ย 3.98% ต่อปี โดยเริ่มทำสัญญาเมื่อวันที่ 28 พฤษภาคม 2557 ซึ่งใช้อัตราดอกเบี้ยตามราคาตลาด ไม่มีการกู้ยืม	





### มาตรการหรือขั้นตอนการอนุมัติการทำรายการระหว่างกัน

ในการเข้าทำรายการกับบุคคลที่อาจมีความขัดแย้งทางผลประโยชน์ที่มีใช้กรณีทางการค้าปกติ จะต้องมีการนำเสนอเรื่องให้กับคณะกรรมการตรวจสอบ เพื่อทำการพิจารณาและอนุมัติการทำรายการระหว่างกันดังกล่าวให้เกิดประโยชน์สูงสุดต่อกิจการ และเพื่อเป็นการคุ้มครองผู้ลงทุนรวมถึงผู้ที่เกี่ยวข้องกับบริษัท โดยรายการระหว่างกันดังกล่าวจะต้องปฏิบัติให้เป็นไปตามกฎหมายว่าด้วยหลักทรัพย์และตลาดหลักทรัพย์ และข้อบังคับ ประกาศ คำสั่ง หรือข้อกำหนดของตลาดหลักทรัพย์แห่งประเทศไทย ซึ่งผู้ที่อาจมีความขัดแย้งทางผลประโยชน์หรือมีส่วนได้เสียในการทำรายการระหว่างกัน จะไม่มีสิทธิ์เข้ามามีส่วนร่วมในการอนุมัติรายการดังกล่าวได้

สำหรับรายการระหว่างกันที่เป็นกรณีทางการค้าปกติ เช่น การซื้อสินค้า การจำหน่ายสินค้า เป็นต้น บริษัทมีนโยบายที่จะกำหนดเงื่อนไขต่างๆ ให้เป็นไปตามลักษณะเงื่อนไขทางการค้า โดยทั่วไปที่วิญญูชนพึงกระทำกับคู่สัญญาทั่วไปในสถานการณ์เดียวกันและเป็นราคาตลาด โดยบริษัทจะดำเนินการเสนอให้คณะกรรมการพิจารณาอนุมัติในหลักการเพื่อให้ฝ่ายบริหารสามารถดำเนินการได้ และจะนำเสนอให้คณะกรรมการตรวจสอบของบริษัทพิจารณาและให้ความเห็นเกี่ยวกับความสมเหตุสมผลของรายการดังกล่าวทุกไตรมาส

### นโยบายหรือแนวโน้มนำการทำรายการระหว่างกันในอนาคต

ในการทำรายการระหว่างกันที่อาจเกิดขึ้นในอนาคต เงื่อนไขต่างๆ ให้เป็นไปตามลักษณะการค้าโดยทั่วไป โดยอ้างอิงกับราคาและเงื่อนไขตลาดที่เหมาะสม ทั้งนี้บริษัทจะให้คณะกรรมการตรวจสอบ และ/หรือ กรรมการอิสระเป็นผู้ให้ความเห็นถึงความจำเป็นและความเหมาะสมของรายการ หากมีรายการใดที่เกิดขึ้นกับบุคคลที่อาจมีความขัดแย้งทางผลประโยชน์ในอนาคต บริษัทจะปฏิบัติให้เป็นไปตามกฎ ประกาศ และ/หรือข้อบังคับของสำนักงานคณะกรรมการหลักทรัพย์และตลาดหลักทรัพย์ และ/หรือตลาดหลักทรัพย์แห่งประเทศไทย โดยบริษัทอาจให้ผู้เชี่ยวชาญอิสระเป็นผู้ให้ความเห็นเกี่ยวกับราคาอัตราค่าตอบแทนของรายการระหว่างกันดังกล่าว เพื่อนำไปใช้ประกอบการตัดสินใจของคณะกรรมการหรือผู้ถือหุ้นตามแต่กรณี ทั้งนี้ บริษัทจะเปิดเผยรายการระหว่างกันไว้ในหมายเหตุประกอบงบการเงินที่ได้รับการตรวจสอบจากผู้สอบบัญชีของบริษัท แบบแสดงรายการข้อมูลประจำปี (แบบ 56-1) และรายงานประจำปี (แบบ 56-2)





## ข้อมูลสำคัญทางการเงิน

## ข้อมูลทางการเงินโดยสรุป

อัตราส่วนทางการเงิน		ปี 2556	ปี 2557	ปี 2558
<b>งบกำไรขาดทุน</b> (พันบาท)				
รายได้จากการให้บริการ		884,748	782,815	755,640
รายได้จากการขายสินค้า		122,098	83,264	70,260
รายได้รวม		1,012,707	872,273	841,842
กำไรขั้นต้น		298,063	270,667	293,884
กำไรสุทธิ		117,422	100,032	112,920
<b>งบดุล</b> (พันบาท)				
สินทรัพย์รวม		1,061,319	1,035,124	1,337,961
หนี้สินรวม		447,357	364,814	234,510
ส่วนของผู้ถือหุ้น		613,962	670,309	1,103,451
<b>อัตราส่วนทางการเงิน</b>				
อัตรากำไรขั้นต้น	(ร้อยละ)	29.60	31.25	35.58
อัตราส่วนกำไรสุทธิ	(ร้อยละ)	11.59	11.47	13.41
อัตราผลตอบแทนผู้ถือหุ้น	(ร้อยละ)	19.24	15.58	12.73
อัตราผลตอบแทนจากสินทรัพย์รวม	(ร้อยละ)	11.34	9.54	9.52
อัตราส่วนสภาพคล่อง	(เท่า)	1.23	1.44	5.38
อัตราส่วนหนี้สินต่อส่วนของผู้ถือหุ้น	(เท่า)	0.73	0.54	0.21
<b>ข้อมูลเกี่ยวกับหุ้น</b>				
จำนวนหุ้นสามัญที่ออกและเรียกชำระแล้ว <sup>1</sup>		2,199,995,870	2,199,995,870	2,699,995,870
กำไรต่อหุ้น	(บาท)	0.05	0.05	0.04
มูลค่าตามบัญชีต่อหุ้น	(บาท)	0.28	0.30	0.41
เงินปันผลต่อหุ้น <sup>2</sup>	(บาท)	0.04*	0.03**	0.04***
อัตราการจ่ายเงินปันผล	(ร้อยละ)	65.58%	75.98%	95.64%
ราคาหุ้น ณ วันสิ้นงวด	(บาท)	1.01	1.31	0.65

## หมายเหตุ :

<sup>1</sup> ในการประชุมวิสามัญผู้ถือหุ้น ครั้งที่1/2558 เมื่อวันที่ 3 กุมภาพันธ์ 2558 ผู้ถือหุ้นมีมติอนุมัติให้เปลี่ยนแปลงมูลค่าหุ้นที่ตราไว้จากเดิม 1 บาท (หุ้นสามัญ 219,999,587 หุ้น) เป็น 0.10 บาท (หุ้นสามัญ 2,199,995,870 หุ้น)

<sup>2</sup> \* บริษัทจ่ายเงินปันผลจากผลการดำเนินงานปี 2556 เป็นจำนวนเงินไม่เกิน 77 ล้านบาท ให้แก่ผู้ถือหุ้น 219,999,587 หุ้น (จ่ายวันที่ 7 กันยายน 2556 ในอัตราหุ้นละ 0.25 บาท เป็นจำนวนเงินไม่เกิน 55 ล้านบาท และจ่ายวันที่ 25 เมษายน 2557 ในอัตราหุ้นละ 0.10 บาท เป็นจำนวนเงินไม่เกิน 22 ล้านบาท)  
 \*\* บริษัทจ่ายเงินปันผลจากผลการดำเนินงานปี 2557 เป็นจำนวนเงินไม่เกิน 76 ล้านบาท ให้แก่ผู้ถือหุ้น 219,999,587 หุ้น (จ่ายวันที่ 2 กันยายน 2557 ในอัตราหุ้นละ 0.10 บาท เป็นจำนวนเงินไม่เกิน 22 ล้านบาท และจ่ายวันที่ 8 พฤษภาคม 2558 ให้แก่ผู้ถือหุ้น 2,699,995,870 หุ้น ในอัตราหุ้นละ 0.02 บาท เป็นจำนวนเงินไม่เกิน 54 ล้านบาท)  
 \*\*\* บริษัทจ่ายเงินปันผลจากผลการดำเนินงานปี 2558 เป็นจำนวนเงินไม่เกิน 108 ล้านบาท ให้แก่ผู้ถือหุ้น 2,699,995,870 (จ่ายวันที่ 10 กันยายน 2558 ในอัตราหุ้นละ 0.01 บาท เป็นจำนวนเงินไม่เกิน 27 ล้านบาท และจ่ายวันที่ 4 พฤษภาคม 2558 ให้แก่ผู้ถือหุ้น 2,699,995,870 หุ้น ในอัตราหุ้นละ 0.03 บาท เป็นจำนวนเงินไม่เกิน 81 ล้านบาท)



## งบแสดงฐานะทางการเงิน

หน่วย : บาท

ฐานะทางการเงิน	ณ 31 ธันวาคม 2556		ณ 31 ธันวาคม 2557		ณ 31 ธันวาคม 2558	
	จำนวนเงิน	ร้อยละ	จำนวนเงิน	ร้อยละ	จำนวนเงิน	ร้อยละ
<b>สินทรัพย์</b>						
<b>สินทรัพย์หมุนเวียน</b>						
เงินสดและรายการเทียบเท่าเงินสด	37,239,789	3.51%	60,088,003	5.80%	26,042,942	1.95%
เงินลงทุนชั่วคราว	17,413,172	1.64%	48,006,757	4.64%	494,717,612	36.98%
ลูกหนี้การค้าและลูกหนี้อื่น	133,368,503	12.57%	131,623,954	12.72%	126,264,349	9.44%
สินค้าคงเหลือ	31,757,781	2.99%	38,599,170	3.73%	31,622,327	2.36%
สินทรัพย์หมุนเวียนอื่นๆ	549,108	0.05%	1,357,246	0.13%	1,511,281	0.11%
<b>รวมสินทรัพย์หมุนเวียน</b>	<b>220,328,353</b>	<b>20.76%</b>	<b>279,675,130</b>	<b>27.02%</b>	<b>680,158,512</b>	<b>50.84%</b>
<b>สินทรัพย์ไม่หมุนเวียน</b>						
ที่ดิน อาคารและอุปกรณ์	817,616,957	77.04%	735,951,300	71.10%	634,794,238	47.44%
สินทรัพย์ภาษีเงินได้รอการตัดบัญชี	2,749,782	0.26%	2,515,725	0.24%	7,828,838	0.59%
สินทรัพย์ไม่มีตัวตน	13,100,350	1.23%	11,972,033	1.16%	10,996,844	0.82%
เงินฝากธนาคารที่มีภาระผูกพัน	2,161,361	0.20%	2,189,570	0.21%	2,212,000	0.17%
เงินมัดจำและเงินประกัน	1,134,740	0.11%	1,060,545	0.10%	1,094,250	0.08%
สินทรัพย์ไม่หมุนเวียนอื่นๆ	4,227,428	0.40%	1,759,322	0.17%	876,580	0.07%
<b>รวมสินทรัพย์ไม่หมุนเวียน</b>	<b>840,990,618</b>	<b>79.24%</b>	<b>755,448,493</b>	<b>72.98%</b>	<b>657,802,750</b>	<b>49.16%</b>
<b>รวมสินทรัพย์</b>	<b>1,061,318,971</b>	<b>100.00%</b>	<b>1,035,123,624</b>	<b>100.00%</b>	<b>1,337,961,262</b>	<b>100.00%</b>
<b>หนี้สินและส่วนของผู้ถือหุ้น</b>						
<b>หนี้สินหมุนเวียน</b>						
เงินเบิกเกินบัญชีและเงินกู้ยืมระยะสั้นสถาบันการเงิน	10,973,843	1.03%	35,022,769	3.38%	1,091,830	0.08%
เจ้าหนี้การค้าและเจ้าหนี้อื่น	41,081,297	3.87%	50,583,068	4.89%	43,593,351	3.26%
หนี้สินระยะยาวส่วนที่ครบกำหนดชำระภายในหนึ่งปี	120,053,497	11.31%	97,461,549	9.42%	67,060,974	5.01%
หนี้สินหมุนเวียนอื่น				0.00%		0.00%
ภาษีเงินได้นิติบุคคลค้างจ่าย	6,428,516	0.61%	9,567,218	0.92%	12,959,547	0.97%
หนี้สินหมุนเวียนอื่นๆ	1,104,901	0.10%	1,081,105	0.10%	1,635,672	0.12%
<b>รวมหนี้สินหมุนเวียน</b>	<b>179,642,054</b>	<b>16.93%</b>	<b>193,715,708</b>	<b>18.71%</b>	<b>126,341,373</b>	<b>9.44%</b>



หน่วย : บาท

ฐานะทางการเงิน	ณ 31 ธันวาคม 2556		ณ 31 ธันวาคม 2557		ณ 31 ธันวาคม 2558	
	จำนวนเงิน	ร้อยละ	จำนวนเงิน	ร้อยละ	จำนวนเงิน	ร้อยละ
<b>หนี้สินไม่หมุนเวียน</b>						
หนี้สินตามสัญญาเช่าการเงิน	65,784,769	6.20%	18,320,746	1.77%	614,692	0.05%
เงินกู้ยืมระยะยาว	136,315,810	12.84%	86,960,890	8.40%	37,605,970	2.81%
หนี้สินภาษีเงินได้รอการตัดบัญชี	53,262,334	5.02%	53,787,679	5.20%	50,667,518	3.79%
ประมาณการหนี้สินตามสัญญารับจ้าง	5,115,865	0.48%	5,115,865	0.49%	5,115,865	0.38%
ประมาณการหนี้สินผลประโยชน์พนักงาน	7,235,920	0.68%	6,913,514	0.67%	8,728,325	0.65%
หนี้สินไม่หมุนเวียนอื่น					5,436,000	0.41%
<b>รวมหนี้สินไม่หมุนเวียน</b>	<b>267,714,697</b>	<b>25.22%</b>	<b>171,098,694</b>	<b>16.53%</b>	<b>108,168,370</b>	<b>8.08%</b>
<b>รวมหนี้สิน</b>	<b>447,356,751</b>	<b>42.15%</b>	<b>364,814,403</b>	<b>35.24%</b>	<b>234,509,743</b>	<b>17.53%</b>
<b>ส่วนของผู้ถือหุ้น</b>						
ทุนเรือนหุ้น	220,000,000		220,000,000		379,999,381	28.40%
ทุนที่ออกจำหน่ายและเรียกชำระแล้ว	219,999,587	20.73%	219,999,587	21.25%	269,999,587	20.18%
ส่วนเกินมูลค่าหุ้น	132,424,276	12.48%	132,424,276	12.79%	482,424,276	36.06%
กำไรที่ยังไม่เกิดขึ้นจากการปรับมูลค่าเงินลงทุน	111,212	0.01%	425,844	0.04%	4,278,862	0.32%
กำไรสะสม จัดสรรเป็นสำรองตามกฎหมาย	22,000,000	2.07%	22,000,000	2.13%	27,000,000	2.02%
กำไรสะสม ยังไม่ได้จัดสรร	239,427,129	22.56%	295,459,496	28.54%	319,748,768	23.90%
<b>รวมส่วนของบริษัทใหญ่</b>	<b>613,962,205</b>	<b>57.85%</b>	<b>670,309,203</b>	<b>64.76%</b>	<b>1,103,451,494</b>	<b>82.47%</b>
ส่วนได้เสียที่ไม่มีอำนาจควบคุม	14	0.00%	18	0.00%	26	0.00%
<b>รวมส่วนของผู้ถือหุ้น</b>	<b>613,962,219</b>	<b>57.85%</b>	<b>670,309,221</b>	<b>64.76%</b>	<b>1,103,451,519</b>	<b>82.47%</b>
<b>รวมหนี้สินและส่วนของผู้ถือหุ้น</b>	<b>1,061,318,971</b>	<b>100.00%</b>	<b>1,035,123,624</b>	<b>100.00%</b>	<b>1,337,961,262</b>	<b>100.00%</b>



## งบกำไรขาดทุนเบ็ดเสร็จ

หน่วย : บาท

ผลการดำเนินงาน	ณ 31 ธันวาคม 2556		ณ 31 ธันวาคม 2557		ณ 31 ธันวาคม 2558	
	จำนวนเงิน	ร้อยละ	จำนวนเงิน	ร้อยละ	จำนวนเงิน	ร้อยละ
<b>รายได้</b>						
รายได้จากการให้บริการ	884,748,237	87.36%	782,815,225	89.74%	755,640,124	89.76%
รายได้จากการขายสินค้า	122,098,260	12.06%	83,264,337	9.55%	70,259,504	8.35%
<b>รวมรายได้</b>	<b>1,006,846,496</b>	<b>99.42%</b>	<b>866,079,562</b>	<b>99.29%</b>	<b>825,899,628</b>	<b>98.11%</b>
<b>ต้นทุนขาย</b>						
ต้นทุนการให้บริการ	629,517,518	62.16%	551,136,587	63.18%	490,300,760	58.24%
ต้นทุนขาย	79,265,515	7.83%	44,276,372	5.08%	41,714,902	4.96%
<b>รวมต้นทุนขาย</b>	<b>708,783,033</b>	<b>69.99%</b>	<b>595,412,958</b>	<b>68.26%</b>	<b>532,015,663</b>	<b>63.20%</b>
กำไรขั้นต้น	298,063,463	29.43%	270,666,604	31.03%	293,883,965	34.91%
รายได้อื่น	5,860,442	0.58%	6,193,899	0.71%	15,942,721	1.89%
กำไรก่อนค่าใช้จ่าย	303,923,905	30.01%	276,860,503	31.74%	309,826,686	36.80%
ค่าใช้จ่ายในการขาย	8,139,401	0.80%	8,815,623	1.01%	11,056,929	1.31%
ค่าใช้จ่ายในการบริหาร	127,613,869	12.60%	127,624,863	14.63%	122,350,891	14.53%
หนี้สงสัยจะสูญ					24,750,500	2.94%
ค่าขาดหายจากอุบัติเหตุแก่ผู้ว่าจ้าง	77,587	0.01%	0	0.00%	0	0.00%
ขาดทุนจากการเลิกใช้ , จำนวนทรัพย์สิน	346,055	0.03%	107,066	0.01%	1,081,435	0.13%
รวมค่าใช้จ่าย	136,176,912	13.45%	136,547,552	15.65%	159,239,754	18.92%
ต้นทุนทางการเงิน - ดอกเบี้ยจ่าย	19,985,305	1.97%	14,824,379	1.70%	8,590,538	1.02%
กำไรก่อนภาษีเงินได้นิติบุคคล	147,761,688	14.59%	125,488,571	14.39%	141,996,394	16.87%
ค่าใช้จ่ายภาษีเงินได้นิติบุคคล	30,340,111	3.00%	25,456,287	2.92%	29,076,174	3.45%
กำไรสำหรับปี	117,421,577	11.59%	100,032,284	11.47%	112,920,219	13.41%
กำไรขาดทุนเบ็ดเสร็จอื่น						
กำไร(ขาดทุน)จากการวัดมูลค่าเงินลงทุนเพื่อขาย	61,428	0.01%	314,631	0.04%	1,220,911	0.15%
กำไรขาดทุนเบ็ดเสร็จอื่นสำหรับปี-สุทธิจากภาษี	61,428	0.01%	314,631	0.04%	1,220,911	0.15%
กำไรเบ็ดเสร็จรวมสำหรับปี	117,483,005	11.60%	100,346,915	11.50%	114,141,130	13.56%
การแบ่งกำไร						
ส่วนที่เป็นของบริษัทใหญ่	117,421,577	11.59%	100,032,284	11.47%	112,920,252	13.41%
ส่วนที่เป็นของส่วนได้เสียที่ไม่มีอำนาจควบคุม	(1)	0.00%	(0)	0.00%	(32)	0.00%
	117,421,577	11.59%	100,032,284	11.47%	112,920,219	13.41%
การแบ่งกำไรเบ็ดเสร็จรวม						
ส่วนที่เป็นของบริษัทใหญ่	117,483,005	11.60%	100,346,916	11.50%	114,141,163	13.56%
ส่วนที่เป็นของส่วนได้เสียที่ไม่มีอำนาจควบคุม	0	0.00%	(0)	0.00%	(32)	0.00%
	117,483,005	11.60%	100,346,915	11.50%	114,141,130	13.56%



กำไรต่อหุ้นขั้นพื้นฐาน			
จำนวนหุ้นสามัญเฉลี่ยถ่วงน้ำหนัก ก่อนแปลงมูลค่า(หุ้น)	219,999,587	219,999,587	
กำไรต่อหุ้นขั้นพื้นฐาน ก่อนแปลงมูลค่า(บาท/หุ้น)	0.53	0.45	
จำนวนหุ้นสามัญเฉลี่ยถ่วงน้ำหนัก หลังแปลงมูลค่า(หุ้น) <sup>1</sup>	2,199,995,870	2,199,995,870	
กำไรต่อหุ้นขั้นพื้นฐาน หลังแปลงมูลค่า(บาท/หุ้น)	0.05	0.05	
จำนวนหุ้นสามัญเฉลี่ยถ่วงน้ำหนัก (หุ้น) <sup>2</sup>			2,616,662,537.00
กำไรต่อหุ้นขั้นพื้นฐาน (บาท/หุ้น)			0.04

หมายเหตุ : <sup>1</sup> ในการประชุมวิสามัญผู้ถือหุ้น ครั้งที่1/2558 เมื่อวันที่ 3 กุมภาพันธ์ 2558 ผู้ถือหุ้นมีมติอนุมัติให้เปลี่ยนแปลงมูลค่าหุ้นที่ตราไว้จากเดิม 1 บาท (หุ้นสามัญ 219,999,587 หุ้น) เป็น 0.10 บาท (หุ้นสามัญ 2,199,995,870 หุ้น)

: <sup>2</sup> เมื่อวันที่ 27 กุมภาพันธ์ 2558 บริษัทได้รับเงินชำระค่าหุ้น จำนวน 500,000,000 หุ้น ราคาหุ้นละ 0.80 บาท เป็นจำนวนเงิน 400,000,000 บาท



## งบกระแสเงินสด

หน่วย : บาท

รายการ	ปี 2556	ปี 2557	ปี 2558
<b>กระแสเงินสดจากกิจกรรมดำเนินงาน</b>			
กำไรก่อนภาษีเงินได้นิติบุคคล	147,761,688	125,488,571	141,996,394
รายการปรับกระทบกำไรสุทธิเป็นเงินสดรับ(จ่าย)จากกิจกรรมดำเนินงาน			
กำไรจากการจำหน่ายเงินลงทุนชั่วคราว	0	(275,780)	(976,015)
(กำไร)ขาดทุนจากการขายสินทรัพย์	(1,214)	(377,364)	(5,567,622)
หนี้สงสัยจะสูญ (โอนกลับ)	1,384,125	(847,625)	24,750,500
ค่าเสื่อมราคาทรัพย์สิน	113,458,713	113,498,315	108,055,438
ค่าตัดจำหน่ายสินทรัพย์ไม่มีตัวตน	1,122,493	1,201,506	1,097,948
ขาดทุนจากการเลิกใช้สินทรัพย์และสูญหาย	346,055	106,491	1,081,435
ค่าใช้จ่ายผลประโยชน์พนักงาน	889,728	207,855	160,677
(กำไร)ขาดทุนจากอัตราแลกเปลี่ยนที่ยังไม่เกิดขึ้นจริง	510,329	253,927	797,111
ค่าใช้จ่ายอื่น	0	0	1,604,064
ดอกเบี้ยรับ	0	(117,387)	(2,163,284)
ประมาณการหนี้สินตามสัญญาจ้าง	5,115,865	0	0
ค่าใช้จ่ายดอกเบี้ย	19,985,305	14,824,379	8,590,538
กำไรจากการดำเนินงานก่อนการเปลี่ยนแปลงในสินทรัพย์และหนี้สินดำเนินงาน	290,573,086	253,962,889	279,427,184
<b>สินทรัพย์จากการดำเนินงาน(เพิ่มขึ้น)ลดลง</b>			
ลูกหนี้การค้าและลูกหนี้อื่น	13,237,313	2,955,090	(19,410,838)
สินค้าคงเหลือ	(8,097,550)	(6,841,389)	7,379,247
สินทรัพย์หมุนเวียนอื่น	(543,715)	(808,139)	(154,035)
สินทรัพย์ไม่หมุนเวียนอื่น	(2,545,367)	2,542,301	(33,705)
สินทรัพย์จากการดำเนินงาน(เพิ่มขึ้น)ลดลง	2,050,681	(2,152,137)	(12,219,331)
<b>หนี้สินจากการดำเนินงานเพิ่มขึ้น(ลดลง)</b>			
เจ้าหนี้การค้าและเจ้าหนี้อื่น	66,434	9,702,010	(2,304,576)
หนี้สินหมุนเวียนอื่น	(1,148,504)	(23,797)	554,567
ประมาณการหนี้สินผลประโยชน์พนักงาน	(486,740)	(530,261)	(1,636,000)
หนี้สินจากการดำเนินงานเพิ่มขึ้น(ลดลง)	(1,568,810)	9,147,952	(3,386,009)
เงินสดรับ(จ่าย)จากการดำเนินงาน	291,054,957	260,958,704	263,821,844
จ่ายดอกเบี้ย	(19,985,305)	(15,024,618)	(8,616,847)
จ่ายภาษีเงินได้นิติบุคคล	(17,453,946)	(21,561,355)	(34,256,433)
<b>เงินสดสุทธิได้มา(ใช้ไป)ในกิจกรรมดำเนินงาน</b>	<b>253,615,707</b>	<b>224,372,730</b>	<b>220,948,563</b>



หน่วย : บาท

รายการ	ปี 2556	ปี 2557	ปี 2558
<b>กระแสเงินสดจากกิจกรรมลงทุน</b>			
เงินสดจ่ายซื้อเงินลงทุนชั่วคราว	(15,000,000)	(75,000,000)	(949,084,498)
เงินสดรับจากการขายเงินลงทุนชั่วคราว	0	45,000,000	508,000,000
เงินฝากประจำมีภาวะผูกพัน(เพิ่มขึ้น) ลดลง	(35,085)	(28,209)	(22,430)
เงินสดรับจากการจำหน่ายสินทรัพย์	1,215	117,387	2,163,284
เงินสดรับจากดอกเบี้ยรับ		80,459	6,069,477
เงินสดจ่ายซื้อที่ดิน อาคาร และอุปกรณ์	(37,039,742)	(31,281,493)	(9,605,377)
เงินสดจ่ายซื้อสินทรัพย์ไม่มีตัวตน	(161,527)	(73,188)	(122,759)
<b>เงินสดสุทธิได้มา(ใช้ไป) ในกิจกรรมลงทุน</b>	<b>(52,235,138)</b>	<b>(61,185,045)</b>	<b>(442,602,304)</b>
<b>กระแสเงินสดจากกิจกรรมจัดหาเงิน</b>			
เงินเบิกเกินบัญชีและเงินกู้ยืมระยะสั้นจากสถาบันการเงินเพิ่มขึ้น (ลดลง)	(59,541,066)	23,796,583	(33,930,939)
เงินสดรับจากเงินกู้ยืมระยะยาว	100,000,000	0	
เงินสดจ่ายชำระหนี้เงินกู้ยืมระยะยาว	(42,079,910)	(49,354,920)	(49,354,920)
จ่ายชำระหนี้สินตามสัญญาเช่าการเงิน	(98,015,610)	(70,781,221)	(48,106,629)
เงินสดรับชำระค่าหุ้นสามัญ	15	0	400,000,000
เงินสดรับจากการเพิ่มทุนหุ้นสามัญ	0	4	40
เงินสดจ่ายเงินปันผล	(109,999,794)	(43,999,917)	(80,998,872)
<b>เงินสดสุทธิได้มา(ใช้ไป)จากกิจกรรมจัดหาเงิน</b>	<b>(209,636,364)</b>	<b>(140,339,472)</b>	<b>187,608,680</b>
<b>เงินสดและรายการเทียบเท่าเงินสดเพิ่มขึ้น (ลดลง) สุทธิ</b>	<b>(8,255,796)</b>	<b>22,848,214</b>	<b>(34,045,060)</b>
<b>เงินสดและรายการเทียบเท่าเงินสดคงเหลือ ณ วันที่ 1 มกราคม</b>	<b>45,495,585</b>	<b>37,239,789</b>	<b>60,088,003</b>
<b>เงินสดและรายการเทียบเท่าเงินสดคงเหลือ ณ วันที่ 31 ธันวาคม</b>	<b>37,239,789</b>	<b>60,088,003</b>	<b>26,042,942</b>



## อัตราส่วนทางการเงิน

อัตราส่วนทางการเงิน		ปี 2556	ปี 2557	ปี 2558
<b>อัตราส่วนสภาพคล่อง</b>				
อัตราส่วนสภาพคล่อง	(เท่า)	1.23	1.44	5.38
อัตราส่วนสภาพคล่องหมุนเร็ว	(เท่า)	1.05	1.24	5.12
อัตราส่วนสภาพคล่องกระแสเงินสด	(เท่า)	1.31	1.20	1.38
อัตราส่วนหมุนเวียนลูกหนี้การค้า	(เท่า)	7.16	6.54	6.41
ระยะเวลาเก็บหนี้เฉลี่ย	(วัน)	51	56	57
อัตราส่วนหมุนเวียนสินค้าคงเหลือ	(เท่า)	25.58	16.93	15.15
ระยะเวลาขายสินค้าเฉลี่ย	(วัน)	15	22	25
อัตราส่วนหมุนเวียนเจ้าหนี้	(เท่า)	17.27	12.99	11.30
ระยะเวลาชำระหนี้	(วัน)	22	29	33
วงจรเงินสด	(วัน)	44	49	49
<b>อัตราส่วนแสดงความสามารถในการหากำไร</b>				
อัตรากำไรขั้นต้น	(%)	29.60%	31.25%	35.58%
อัตรากำไรจากการดำเนินงาน	(%)	16.66%	16.20%	18.23%
อัตราส่วนเงินสดต่อการหากำไร	(%)	151.19%	159.91%	146.72%
อัตราส่วนกำไรสุทธิ	(%)	11.59%	11.47%	13.41%
อัตราผลตอบแทนผู้ถือหุ้น	(%)	19.24%	15.58%	12.73%
<b>อัตราส่วนแสดงประสิทธิภาพในการดำเนินงาน</b>				
อัตราผลตอบแทนจากสินทรัพย์	(%)	11.34%	9.54%	9.52%
อัตราผลตอบแทนจากสินทรัพย์ถาวร	(%)	29.24%	27.64%	32.40%
อัตรากำไรของสินทรัพย์	(เท่า)	0.98	0.83	0.71
<b>อัตราส่วนวิเคราะห์นโยบายการเงิน</b>				
อัตราส่วนหนี้สินต่อส่วนของผู้ถือหุ้น	(เท่า)	0.73	0.54	0.21
อัตราส่วนความสามารถชำระดอกเบี้ย*	(เท่า)	14.56	17.37	30.62
อัตราส่วนความสามารถชำระภาระผูกพัน*	(เท่า)	0.84	0.83	1.83
อัตรากำไรจ่ายเงินปันผล <sup>/1</sup>	(%)	65.58%	75.98%	95.64%
อัตรากำไรต่อหุ้นปรับลดเต็มที่	(บาท)	0.05	0.05	0.04

หมายเหตุ :

\* ใช้เกณฑ์เงินสด





## การวิเคราะห์และคำอธิบายของฝ่ายจัดการ

วิเคราะห์ผลการดำเนินงานสำหรับปี 2558

### รายได้

รายได้รวมของบริษัทในปี 2558 มีมูลค่าเท่ากับ 841.84 ล้านบาท ลดลงร้อยละ 3.49 จากปี 2557 โดยโครงสร้างรายได้ของบริษัท สามารถสรุปได้ดังนี้

(1) **รายได้จากการให้บริการปี 2558** มีมูลค่าเท่ากับ 755.64 ล้านบาท ลดลงร้อยละ 3.47 จากปี 2557 โดยรายได้จากการให้บริการประกอบด้วย

- **รายได้จากการให้บริการขนส่งสินค้า** ซึ่งถือเป็นรายได้หลักของบริษัท โดยในปี 2558 บริษัทมีรายได้ดังกล่าวเท่ากับ 716.57 ล้านบาท คิดเป็นสัดส่วนร้อยละ 85.11 ของรายได้รวม ลดลงร้อยละ 4.39 จากปี 2557 เนื่องจากปริมาณงานของลูกค้าลดลง แต่อย่างไรก็ตามบริษัทได้มีการหาลูกค้ามาเพิ่มเติม ซึ่งชัดเจนได้บางส่วน จึงเป็นเหตุให้รายได้จากการให้บริการขนส่งสินค้าลดลง ทั้งนี้รายได้จากการให้บริการขนส่งสินค้าได้รวมรายได้จากการให้บริการพิธีการศุลกากรจำนวน 0.07 ล้านบาท และรายได้จากการให้บริการเช่ารถและแท็กซี่ จำนวน 4.42 ล้านบาท คิดเป็นร้อยละ 0.53 ของรายได้รวม

- **รายได้จากการให้บริการจัดเก็บและกระจายสินค้า** โดยปี 2558 บริษัทมีรายได้ดังกล่าวเท่ากับ 39.05 ล้านบาท คิดเป็นสัดส่วนร้อยละ 4.64 ของรายได้รวม เพิ่มขึ้นร้อยละ 17.09 จากปี 2557 เนื่องจากบริษัทได้ใช้ทรัพยากรแบบเสริมกันในการทำงาน จึงทำให้มีประสิทธิภาพเพิ่มมากขึ้น

(2) **รายได้จากการขายสินค้า** บริษัทมีรายได้จากการขายสินค้าปี 2558 เท่ากับ 70.26 ล้านบาท ซึ่งเป็นรายได้จากการขายเคมีภัณฑ์ เช่น โซดาไฟน้ำและกำมะถันผง เป็นต้น คิดเป็นสัดส่วนร้อยละ 8.35 ของรายได้รวม ลดลงร้อยละ 15.61 จากปี 2557 เนื่องจากลูกค้าปิดซ่อมบำรุงรักษาเครื่องจักรจึงลดปริมาณการสั่งซื้อลง

(3) **รายได้อื่น** บริษัทมีรายได้อื่นสำหรับปี 2558 จำนวน 16.00 ล้านบาท คิดเป็นสัดส่วนร้อยละ 1.90 ของรายได้รวม เพิ่มขึ้นร้อยละ 1.43 จากปี 2557 โดยรายได้อื่นๆประกอบด้วย ดอกเบี้ยรับ กำไรจากอัตราแลกเปลี่ยน กำไรจากการขายเงินลงทุนระยะสั้น กำไรจากการขายสินทรัพย์ถาวร ขายเศษซากวัสดุสิ้นเปลือง



## ต้นทุนรวมและอัตรากำไรขั้นต้น

ต้นทุนรวมของบริษัทในปี 2558 และปี 2557 คิดเป็น 532.01 ล้านบาท และ 595.41 ล้านบาท ลดลง 63.40 ล้านบาท ทำให้อัตรากำไรขั้นต้นของปี 2558 และปี 2557 คิดเป็น 293.89 ล้านบาท และ 270.67 ล้านบาท หรือเพิ่มขึ้นจากงวดบัญชีเดียวกันของปีก่อน 8.58% เนื่องจากการจัดการต้นทุนหลักของบริษัท และประกอบกับมีการปรับราคาน้ำมันลดลง

## กำไรสุทธิ

กำไรสุทธิของปี 2558 และ ปี 2557 จำนวน 112.92 ล้านบาทและ 100.03 ล้านบาท เพิ่มขึ้นจากงวดบัญชีเดียวกันของปีก่อน 11.15% โดยมีสาเหตุมาจากการจัดการต้นทุนหลักของบริษัท และประกอบกับมีการปรับราคาน้ำมันลดลง

## วิเคราะห์ฐานะทางการเงินสำหรับปี 2558

### สินทรัพย์

สินทรัพย์รวมของบริษัท ณ สิ้นปี 2558 มีมูลค่าเท่ากับ 1,337.96 ล้านบาท เพิ่มขึ้นจำนวน 302.84 ล้านบาท หรือเพิ่มขึ้นร้อยละ 29.26 จากปี 2557 โดยสินทรัพย์ประกอบด้วย

- โดยสินทรัพย์หมุนเวียน ณ สิ้นปี 2558 มีมูลค่าเท่ากับ 680.16 ล้านบาท เพิ่มขึ้นจำนวน 400.48 ล้านบาท หรือเพิ่มขึ้น ร้อยละ 143.20 จากปี 2557 เนื่องจากบริษัทได้รับเงินจากการเพิ่มทุน

- สินทรัพย์ไม่หมุนเวียน ณ สิ้นปี 2558 มีมูลค่าเท่ากับ 657.80 ล้านบาท ลดลงจำนวน 97.64 ล้านบาท หรือลดลงร้อยละ 12.97 จากปี 2557 สาเหตุหลักมาจากการตัดค่าเสื่อมของสินทรัพย์ถาวร และตัดจำหน่ายสินทรัพย์ไม่มีตัวตน

### หนี้สิน

ณ สิ้นปี 2558 บริษัทมีหนี้สินรวมเป็นจำนวน 234.51 ล้านบาท ลดลงจำนวน 130.30 ล้านบาท หรือลดลงร้อยละ 35.72 จากปี 2557 โดยหนี้สินประกอบด้วย



-หนี้สินหมุนเวียน ณ สิ้นปี 2558 มีมูลค่าเท่ากับ 126.34 ล้านบาท ลดลงจำนวน 67.37 ล้านบาท หรือลดลงร้อยละ 34.78 จากปี 2557 เนื่องจากบริษัทได้ชำระตัวสัญญาใช้เงินตราต่างประเทศ สำหรับนำเข้าสินค้าเพื่อขาย และบริษัทได้ชำระหนี้สินระยะยาวส่วนที่ครบกำหนดชำระภายในหนึ่งปี

-หนี้สินไม่หมุนเวียน ณ สิ้นปี 2558 มีมูลค่าเท่ากับ 108.17 ล้านบาท ลดลงจำนวน 62.93 ล้านบาท หรือลดลงร้อยละ 36.78 จากปี 2557 เนื่องจากการลดลงของเจ้าหนี้ตามสัญญาเช่าการเงินและเช่าซื้อ และเงินกู้ยืมระยะยาว

### ส่วนของผู้ถือหุ้น

ส่วนของผู้ถือหุ้น ณ สิ้นปี 2558 มีมูลค่าเท่ากับ 1103.45 ล้านบาท เพิ่มขึ้นจำนวน 433.14 ล้านบาท หรือเพิ่มขึ้นร้อยละ 64.62 จากปี 2557 เนื่องจากบริษัทเพิ่มทุนหุ้นสามัญ และมีกำไรจากการดำเนินงานตามปกติ

### สภาพคล่อง

#### (1) สภาพคล่องกระแสเงินสด

กระแสเงินสดจากกิจกรรมดำเนินงานได้มาของบริษัทสำหรับปี 2558 มีจำนวน 220.95 ล้านบาท กระแสเงินสดจากกิจกรรมการลงทุนใช้ไปในปี 2558 มีจำนวน (442.60) ล้านบาท เป็นผลจากการลงทุนในเงินทุนชั่วคราวจำนวน 441.08 ล้านบาท บริษัทมีเงินสดจ่ายเพื่อสินทรัพย์จำนวน 3.66 ล้านบาท และได้รับเงินสดจากดอกเบี้ยรับ 2.16 ล้านบาท กระแสเงินสดจากกิจกรรมการจัดหาเงินใช้ไปในปี 2558 มีจำนวน 187.61 ล้านบาท เป็นผลมาจากได้รับชำระค่าหุ้นสามัญ 400.00 ล้านบาท 94.23 ล้านบาท 81.00 ล้านบาทจ่ายชำระหนี้สินตามสัญญาเช่าการเงินและสัญญาเช่าซื้อ จำนวน 48.11 ล้านบาท จ่ายคืนเงินกู้ยืมระยะยาวจำนวน 49.35 ล้านบาท และจ่ายชำระตัวสัญญาใช้เงินตราต่างประเทศจำนวน 33.93 ล้านบาท

#### (2) อัตราส่วนสภาพคล่อง



ในปี 2558 บริษัทมีอัตราส่วนสภาพคล่องเท่ากับ 5.38 เท่า เพิ่มขึ้นจากปี 2557 เนื่องจากสินทรัพย์หมุนเวียนเพิ่มขึ้นจากเงินลงทุนระยะสั้นที่บริษัทได้ซื้อเพิ่ม และหนี้สินระยะยาวส่วนที่ครบกำหนดชำระภายในหนึ่งปีลดลง เนื่องจากบริษัทได้จ่ายชำระหนี้ตามรายการค้าปกติ และไม่มีการกู้ยืมเงินระยะยาวและทำสัญญาเช่าทางการเงินหรือการก่อหนี้ระยะยาวเพิ่มเติมจากปีก่อน



## รายงานความรับผิดชอบของคณะกรรมการต่อรายงานทางการเงิน

คณะกรรมการบริษัทเป็นผู้รับผิดชอบต่อการเงินของบริษัท รวมถึงข้อมูลสารสนเทศทางการเงินที่ปรากฏในรายงานประจำปี งบการเงินดังกล่าวจัดทำขึ้นตามมาตรฐานการบัญชีที่รับรองทั่วไป โดยเลือกใช้นโยบายบัญชีที่เหมาะสมและถือปฏิบัติอย่างสม่ำเสมอตลอดจนใช้ดุลยพินิจอย่างระมัดระวังและประมาณการที่ดีที่สุดในการจัดทำ รวมทั้งให้มีการเปิดเผยข้อมูลอย่างเพียงพอในหมายเหตุประกอบงบการเงิน เพื่อให้มั่นใจว่าการจัดทำงบการเงินมีความถูกต้องครบถ้วน เพื่อเป็นประโยชน์ต่อผู้ถือหุ้นและนักลงทุนทั่วไปอย่างโปร่งใส

ในการนี้คณะกรรมการบริษัทได้แต่งตั้งคณะกรรมการตรวจสอบเพื่อทำหน้าที่สอบทานนโยบายการบัญชีและความถูกต้องของรายงานทางการเงิน รวมทั้งสอบทานระบบควบคุมภายใน โดยรายละเอียดในเรื่องดังกล่าวดังปรากฏในรายงานของคณะกรรมการตรวจสอบซึ่งแสดงไว้ในรายงานประจำปี นอกจากนี้งบการเงินของบริษัทยังได้รับการตรวจสอบโดยผู้สอบบัญชีรับอนุญาตของสำนักงานสอบบัญชี ดี ไอ เอ ดังรายละเอียดในงบการเงินซึ่งแสดงไว้ในรายงานประจำปี

คณะกรรมการมีความเห็นว่าระบบการควบคุมภายในของบริษัทอยู่ในระดับที่เพียงพอ และสามารถสร้างความเชื่อมั่นได้ว่างบการเงินของบริษัท สำหรับปี สิ้นสุด ณ วันที่ 31 ธันวาคม 2558 มีความเชื่อถือได้ ถือปฏิบัติตามมาตรฐานการบัญชีที่รับรองทั่วไป และปฏิบัติถูกต้องตามกฎหมาย รวมถึงกฎระเบียบที่เกี่ยวข้อง

ในนามของคณะกรรมการบริษัท



(นายเกียรติชัย มนต์เสรีนุสรณ์)

ประธานกรรมการบริษัท



(นายคีรินทร์ ชูธรรมสถิตย์)

กรรมการผู้จัดการ



รายงานงบการเงินรวมและงบการเงินเฉพาะกิจการ  
สำหรับปีสิ้นสุด วันที่ 31 ธันวาคม 2558



## รายงานของผู้สอบบัญชีรับอนุญาต

เสนอ ผู้ถือหุ้นบริษัท เกียรติธนาขนส่ง จำกัด (มหาชน)

ข้าพเจ้าได้ตรวจสอบงบการเงินรวมและงบการเงินเฉพาะกิจการของบริษัท เกียรติธนาขนส่ง จำกัด (มหาชน) และบริษัทย่อยและของเฉพาะบริษัท เกียรติธนาขนส่ง จำกัด (มหาชน) ซึ่งประกอบด้วย งบแสดงฐานะการเงินรวมและงบแสดงฐานะการเงินเฉพาะกิจการ ณ วันที่ 31 ธันวาคม พ.ศ. 2558 งบกำไรขาดทุนเบ็ดเสร็จรวมและงบกำไรขาดทุนเบ็ดเสร็จเฉพาะกิจการ งบแสดงการเปลี่ยนแปลงส่วนของผู้ถือหุ้นรวมและงบแสดงการเปลี่ยนแปลงส่วนของผู้ถือหุ้นเฉพาะกิจการ และงบกระแสเงินสดรวมและงบกระแสเงินสดเฉพาะกิจการ สำหรับปี สิ้นสุดวันเดียวกัน รวมถึงหมายเหตุสรุปนโยบายการบัญชีที่สำคัญและหมายเหตุเรื่องอื่นๆ

### ความรับผิดชอบของผู้บริหารต่องบการเงิน

ผู้บริหารเป็นผู้รับผิดชอบในการจัดทำและการนำเสนองบการเงินเหล่านี้โดยถูกต้องตามที่ควรตามมาตรฐานการรายงานทางการเงิน และรับผิดชอบเกี่ยวกับการควบคุมภายในที่ผู้บริหารพิจารณาว่าจำเป็นเพื่อให้สามารถจัดทำงบการเงินที่ปราศจากการแสดงข้อมูลที่ขัดต่อข้อเท็จจริงอันเป็นสาระสำคัญไม่ว่าจะเกิดจากการทุจริตหรือข้อผิดพลาด

### ความรับผิดชอบของผู้สอบบัญชี

ข้าพเจ้าเป็นผู้รับผิดชอบในการแสดงความเห็นต่องบการเงินดังกล่าวจากผลการตรวจสอบของข้าพเจ้า ข้าพเจ้าได้ปฏิบัติตามตรวจสอบตามมาตรฐานการสอบบัญชี ซึ่งกำหนดให้ข้าพเจ้าปฏิบัติตามข้อกำหนดด้านจรรยาบรรณ รวมถึงวางแผนและปฏิบัติตามตรวจสอบเพื่อให้ได้ความเชื่อมั่นอย่างสมเหตุสมผลว่างบการเงินปราศจากการแสดงข้อมูลที่ขัดต่อข้อเท็จจริงอันเป็นสาระสำคัญหรือไม่

การตรวจสอบรวมถึงการใช้วิธีการตรวจสอบเพื่อให้ได้มาซึ่งหลักฐานการสอบบัญชีเกี่ยวกับจำนวนเงินและการเปิดเผยข้อมูลในงบการเงิน วิธีการตรวจสอบที่เลือกใช้ขึ้นอยู่กับดุลยพินิจของผู้สอบบัญชี ซึ่งรวมถึงการประเมินความเสี่ยงจากการแสดงข้อมูลที่ขัดต่อข้อเท็จจริงอันเป็นสาระสำคัญของงบการเงินไม่ว่าจะเกิดจากการทุจริตหรือข้อผิดพลาดในการประเมินความเสี่ยงดังกล่าว ผู้สอบบัญชีพิจารณาการควบคุมภายในที่เกี่ยวข้องกับการจัดทำและการนำเสนองบการเงิน



โดยถูกต้องตามที่ควรของกิจการ เพื่อออกแบบวิธีการตรวจสอบที่เหมาะสมกับสถานการณ์ แต่ไม่ใช่เพื่อวัตถุประสงค์ในการแสดงความเห็นต่อประสิทธิภาพของการควบคุมภายในของกิจการ การตรวจสอบรวมถึงการประเมินความเหมาะสมของนโยบายการบัญชีที่ผู้บริหารใช้และความสมเหตุสมผลของประมาณการทางบัญชีที่จัดทำขึ้นโดยผู้บริหาร รวมทั้งการประเมินการนำเสนองบการเงินโดยรวม

ข้าพเจ้าเชื่อว่าหลักฐานการสอบบัญชีที่ข้าพเจ้าได้รับเพียงพอและเหมาะสมเพื่อเป็นเกณฑ์ในการแสดงความเห็นของข้าพเจ้า

#### ความเห็น

ข้าพเจ้าเห็นว่า งบการเงินรวมและงบการเงินเฉพาะกิจการข้างต้นนี้แสดงฐานะการเงินรวมและฐานะการเงินเฉพาะกิจการของบริษัท เกียรติชนาขนส่ง จำกัด (มหาชน) และ บริษัทย่อยและของเฉพาะบริษัท เกียรติชนาขนส่ง จำกัด (มหาชน) ณ วันที่ 31 ธันวาคม พ.ศ. 2558 และผลการดำเนินงานรวม และผลการดำเนินงานเฉพาะกิจการ และกระแสเงินสดรวมและกระแสเงินสดเฉพาะกิจการ สำหรับปีสิ้นสุดวันเดียวกัน โดยถูกต้องตามที่ควรในสาระสำคัญตามมาตรฐานการรายงานทางการเงิน

บริษัท สอบบัญชีดีไอเอ อินเตอร์เนชั่นแนล จำกัด

(นางวิไลรัตน์ โรจน์นครินทร์)

ผู้สอบบัญชีรับอนุญาตเลขทะเบียน 3104

วันที่ 24 กุมภาพันธ์ พ.ศ. 2559





## บริษัท เกียรติขนานขนส่ง จำกัด (มหาชน) และบริษัทย่อย

## งบแสดงฐานะการเงิน

ณ วันที่ 31 ธันวาคม 2558

หน่วย : บาท

สินทรัพย์	หมายเหตุ	งบการเงินรวม		งบการเงินเฉพาะกิจการ	
		2558	2557	2558	2557
<b>สินทรัพย์หมุนเวียน</b>					
เงินสดและรายการเทียบเท่าเงินสด	5	26,042,942.45	60,088,002.85	25,039,687.85	58,830,722.26
เงินลงทุนชั่วคราว	6	494,717,612.42	48,006,757.05	458,670,848.49	12,623,710.74
ลูกหนี้การค้าและลูกหนี้อื่น	7	126,264,349.01	131,623,953.92	126,134,969.59	131,623,953.92
สินค้าคงเหลือ	8	31,622,327.23	38,599,170.30	31,622,327.23	38,599,170.30
สินทรัพย์หมุนเวียนอื่น		1,511,281.22	1,357,246.06	1,463,367.90	1,311,012.74
<b>รวมสินทรัพย์หมุนเวียน</b>		<b>680,158,512.33</b>	<b>279,675,130.18</b>	<b>642,931,201.06</b>	<b>242,988,569.96</b>
<b>สินทรัพย์ไม่หมุนเวียน</b>					
เงินลงทุนในบริษัทย่อย	9	0.00	0.00	67,249,941.25	66,249,981.25
ที่ดิน อาคารและอุปกรณ์	10	634,794,237.92	735,951,299.67	608,240,030.40	708,712,075.60
สินทรัพย์ภายใต้การควบคุม	18	7,828,838.00	2,515,724.80	7,828,838.00	2,515,724.80
สินทรัพย์ไม่มีตัวตน	11	10,996,843.88	11,972,032.51	10,996,843.88	11,972,032.51
เงินฝากธนาคารที่มีภาระผูกพัน	12	2,212,000.17	2,189,569.93	2,212,000.17	2,189,569.93
สินทรัพย์ไม่หมุนเวียน					
เงินมัดจำและเงินประกัน		1,094,250.00	1,060,545.00	1,094,250.00	1,060,545.00
อื่น ๆ		876,579.69	1,759,321.57	876,494.79	1,759,251.22
<b>รวมสินทรัพย์ไม่หมุนเวียน</b>		<b>657,802,749.66</b>	<b>755,448,493.48</b>	<b>698,498,398.49</b>	<b>794,459,180.31</b>
<b>รวมสินทรัพย์</b>		<b>1,337,961,261.99</b>	<b>1,035,123,623.66</b>	<b>1,341,429,599.55</b>	<b>1,037,447,750.27</b>

หมายเหตุประกอบงบการเงินเป็นส่วนหนึ่งของงบการเงินนี้



- 2 -

## บริษัท เกียรติธนาขนส่ง จำกัด (มหาชน) และบริษัทย่อย

งบแสดงฐานะการเงิน (ต่อ)

ณ วันที่ 31 ธันวาคม 2558

หน่วย : บาท

หนี้สินและส่วนของผู้ถือหุ้น	หมายเหตุ	งบการเงินรวม		งบการเงินเฉพาะกิจการ	
		2558	2557	2558	2557
<b>หนี้สินหมุนเวียน</b>					
เงินเบิกเกินบัญชีและเงินกู้ยืมระยะสั้นสถาบันการเงิน	13	1,091,830.19	35,022,769.28	1,091,830.19	35,022,769.28
เจ้าหนี้การค้าและเจ้าหนี้อื่น	14	43,593,350.56	50,583,067.72	43,518,540.56	50,573,067.72
หนี้สินระยะยาวส่วนที่ครบกำหนดชำระภายในหนึ่งปี	15	67,060,973.97	97,461,548.60	66,879,231.43	97,286,428.62
<b>หนี้สินหมุนเวียนอื่น</b>					
ภาษีเงินได้นิติบุคคลค้างจ่าย		12,959,546.66	9,567,218.12	12,959,546.66	9,567,218.12
อื่น ๆ		1,635,671.68	1,081,104.57	1,635,461.68	1,080,581.88
<b>รวมหนี้สินหมุนเวียน</b>		<b>126,341,373.06</b>	<b>193,715,708.29</b>	<b>126,084,610.52</b>	<b>193,530,065.62</b>
<b>หนี้สินไม่หมุนเวียน</b>					
หนี้สินตามสัญญาเช่าการเงิน	16	614,691.79	18,320,745.86	328,948.52	17,853,260.06
เงินกู้ยืมระยะยาว	17	37,605,970.00	86,960,890.00	37,605,970.00	86,960,890.00
หนี้สินภาษีเงินได้รอการตัดบัญชี	18	50,667,517.89	53,787,679.48	50,667,517.89	53,787,679.48
ประมาณการหนี้สินตามสัญญารับจ้าง	19	5,115,865.00	5,115,865.00	5,115,865.00	5,115,865.00
ประมาณการหนี้สินผลประโยชน์พนักงาน	20.2	8,728,325.00	6,913,514.00	8,728,325.00	6,913,514.00
หนี้สินไม่หมุนเวียนอื่น		5,436,000.00	0.00	5,436,000.00	0.00
<b>รวมหนี้สินไม่หมุนเวียน</b>		<b>108,168,369.68</b>	<b>171,098,694.34</b>	<b>107,882,626.41</b>	<b>170,631,208.54</b>
<b>รวมหนี้สิน</b>		<b>234,509,742.74</b>	<b>364,814,402.63</b>	<b>233,967,236.93</b>	<b>364,161,274.16</b>

หมายเหตุประกอบงบการเงินเป็นส่วนหนึ่งของงบการเงินนี้



- 3 -

บริษัท เกียรติชนาขนส่ง จำกัด (มหาชน) และบริษัทย่อย

งบแสดงฐานะการเงิน (ต่อ)

ณ วันที่ 31 ธันวาคม 2558

หนี้สินและส่วนของผู้ถือหุ้น (ต่อ)	หมายเหตุ	หน่วย : บาท			
		งบการเงินรวม		งบการเงินเฉพาะกิจการ	
		2558	2557	2558	2557
ส่วนของผู้ถือหุ้น					
ทุนเรือนหุ้น					
ทุนจดทะเบียน					
หุ้นสามัญ 220,000,000 หุ้น มูลค่าหุ้นละ 1 บาท			220,000,000.00		220,000,000.00
หุ้นสามัญ 3,799,993,810 หุ้น มูลค่าหุ้นละ 0.10 บาท	21.1	379,999,381.00		379,999,381.00	
ทุนที่ออกและชำระแล้ว					
หุ้นสามัญ 219,999,587 หุ้น มูลค่าหุ้นละ 1 บาท			219,999,587.00		219,999,587.00
หุ้นสามัญ 2,699,995,870 หุ้น มูลค่าหุ้นละ 0.10 บาท		269,999,587.00		269,999,587.00	
ส่วนเกินมูลค่าหุ้น		482,424,276.34	132,424,276.34	482,424,276.34	132,424,276.34
องค์ประกอบอื่นของส่วนของผู้ถือหุ้น		4,278,861.94	425,843.92	3,313,208.42	123,907.94
กำไรสะสม					
จัดสรรแล้ว					
สำรองตามกฎหมาย	23	27,000,000.00	22,000,000.00	27,000,000.00	22,000,000.00
ยังไม่ได้จัดสรร		319,748,768.40	295,459,495.93	324,725,290.86	298,738,704.83
รวมส่วนของบริษัทใหญ่		1,103,451,493.68	670,309,203.19	1,107,462,362.62	673,286,476.11
ส่วนได้เสียที่ไม่มีอำนาจควบคุม		25.57	17.84	0.00	0.00
<b>รวมส่วนของผู้ถือหุ้น</b>		<b>1,103,451,519.25</b>	<b>670,309,221.03</b>	<b>1,107,462,362.62</b>	<b>673,286,476.11</b>
<b>รวมหนี้สินและส่วนของผู้ถือหุ้น</b>		<b>1,337,961,261.99</b>	<b>1,035,123,623.66</b>	<b>1,341,429,599.55</b>	<b>1,037,447,750.27</b>

หมายเหตุประกอบงบการเงินเป็นส่วนหนึ่งของงบการเงินนี้



- 4 -

บริษัท เกียรติธนาขนส่ง จำกัด (มหาชน) และบริษัทย่อย

งบกำไรขาดทุนเบ็ดเสร็จ

สำหรับปี สิ้นสุดวันที่ 31 ธันวาคม 2558

หน่วย : บาท

หมายเหตุ	งบการเงินรวม		งบการเงินเฉพาะกิจการ	
	2558	2557	2558	2557
<b>รายได้</b>				
รายได้จากการให้บริการ	755,640,124.00	782,815,224.92	755,640,124.00	782,815,224.92
รายได้จากการขายสินค้า	70,259,503.67	83,264,337.30	70,259,503.67	83,264,337.30
<b>รวมรายได้</b>	<b>825,899,627.67</b>	<b>866,079,562.22</b>	<b>825,899,627.67</b>	<b>866,079,562.22</b>
<b>ต้นทุนขาย</b>				
ต้นทุนการให้บริการ	490,300,760.26	551,136,586.87	490,300,760.26	551,136,586.87
ต้นทุนขาย	41,714,902.36	44,276,371.53	41,714,902.36	44,276,371.53
<b>รวมต้นทุนขาย</b>	<b>532,015,662.62</b>	<b>595,412,958.40</b>	<b>532,015,662.62</b>	<b>595,412,958.40</b>
กำไรขั้นต้น	293,883,965.05	270,666,603.82	293,883,965.05	270,666,603.82
<b>รายได้อื่น</b>				
ดอกเบี้ยรับ	2,163,283.62	117,386.56	2,161,828.85	526,513.40
รายได้อื่น	13,779,437.35	6,076,512.18	13,839,436.70	6,055,400.92
<b>รวมรายได้อื่น</b>	<b>15,942,720.97</b>	<b>6,193,898.74</b>	<b>16,001,265.55</b>	<b>6,581,914.32</b>
กำไรก่อนค่าใช้จ่าย	309,826,686.02	276,860,502.56	309,885,230.60	277,248,518.14
ค่าใช้จ่ายในการขาย	11,056,929.04	8,815,623.28	11,056,929.04	8,815,623.28
ค่าใช้จ่ายในการบริหาร	122,350,890.58	127,624,863.05	120,734,382.97	125,110,149.42
หนี้สงสัยจะสูญ	24,750,500.00	0.00	24,750,500.00	0.00
ขาดทุนจากการเลิกใช้ , ทรัพย์สินสูญหาย	1,081,434.59	107,066.13	1,079,764.90	107,066.13
<b>รวมค่าใช้จ่าย</b>	<b>159,239,754.21</b>	<b>136,547,552.46</b>	<b>157,621,576.91</b>	<b>134,032,838.83</b>
ต้นทุนทางการเงิน - ดอกเบี้ยจ่าย	8,590,538.25	14,824,379.44	8,569,914.22	14,641,200.97
กำไรก่อนภาษีเงินได้นิติบุคคล	141,996,393.56	125,488,570.66	143,693,739.47	128,574,478.34
ค่าใช้จ่ายภาษีเงินได้นิติบุคคล	18 (29,076,174.14)	(25,456,286.78)	(29,076,174.14)	(25,456,286.78)
กำไรสำหรับปี	112,920,219.42	100,032,283.88	114,617,565.33	103,118,191.56
กำไรขาดทุนเบ็ดเสร็จอื่น				
<b>รายการที่จะไม่ถูกจัดประเภทรายการใหม่เข้าไปไว้ในกำไรหรือขาดทุน</b>				
กำไร(ขาดทุน)จากการประมาณการตามหลักคณิตศาสตร์ประกันกัน				
สำหรับการระผูกพันผลประโยชน์พนักงาน	20.2 (3,290,134.00)	0.00	(3,290,134.00)	0.00
ภาษีเงินได้เกี่ยวกับองค์ประกอบของกำไรขาดทุนเบ็ดเสร็จอื่น	18 658,026.80	0.00	658,026.80	0.00
	<b>(2,632,107.20)</b>	<b>0.00</b>	<b>(2,632,107.20)</b>	<b>0.00</b>
<b>รายการที่อาจถูกจัดประเภทรายการใหม่เข้าไปไว้ในกำไรหรือขาดทุน</b>				
กำไร(ขาดทุน)จากการวัดมูลค่าเงินลงทุนเพื่อขาย	3,853,018.10	314,631.46	3,189,300.48	12,695.48
	<b>3,853,018.10</b>	<b>314,631.46</b>	<b>3,189,300.48</b>	<b>12,695.48</b>
กำไรขาดทุนเบ็ดเสร็จอื่นสำหรับปี - สุทธิจากภาษี	1,220,910.90	314,631.46	557,193.28	12,695.48
กำไรเบ็ดเสร็จรวมสำหรับปี	<b>114,141,130.32</b>	<b>100,346,915.34</b>	<b>115,174,758.61</b>	<b>103,130,887.04</b>

หมายเหตุประกอบงบการเงินเป็นส่วนหนึ่งของงบการเงินนี้



- 5 -

บริษัท เกียรติชนานขนส่ง จำกัด (มหาชน) และบริษัทย่อย

งบกำไรขาดทุนเบ็ดเสร็จ (ต่อ)

สำหรับปี สิ้นสุดวันที่ 31 ธันวาคม 2558

หน่วย : บาท

หมายเหตุ	งบการเงินรวม		งบการเงินเฉพาะกิจการ	
	2558	2557	2558	2557
การแบ่งกำไร				
ส่วนที่เป็นของบริษัทใหญ่	112,920,251.77	100,032,284.25	114,617,565.33	103,118,191.56
ส่วนที่เป็นของส่วนได้เสียที่ไม่มีอำนาจควบคุม	(32.35)	(0.37)	0.00	0.00
	<u>112,920,219.42</u>	<u>100,032,283.88</u>	<u>114,617,565.33</u>	<u>103,118,191.56</u>
การแบ่งกำไรเบ็ดเสร็จรวม				
ส่วนที่เป็นของบริษัทใหญ่	114,141,162.59	100,346,915.67	115,174,758.61	103,130,887.04
ส่วนที่เป็นของส่วนได้เสียที่ไม่มีอำนาจควบคุม	(32.27)	(0.33)	0.00	0.00
	<u>114,141,130.32</u>	<u>100,346,915.34</u>	<u>115,174,758.61</u>	<u>103,130,887.04</u>
กำไรต่อหุ้นขั้นพื้นฐาน				
กำไรต่อหุ้น - ส่วนที่เป็นของบริษัทใหญ่	25.1	0.04	0.04	0.05
จำนวนหุ้นสามัญถ่วงเฉลี่ยถ่วงน้ำหนัก (หุ้น)	2,616,662,537	2,199,995,870	2,616,662,537	2,199,995,870
กำไรต่อหุ้นปรับลด				
กำไรต่อหุ้น - ส่วนที่เป็นของบริษัทใหญ่	25.2	0.04	0.04	-
จำนวนหุ้นสามัญถ่วงเฉลี่ยถ่วงน้ำหนัก (หุ้น)	2,814,175,339	-	2,814,175,339	-

หมายเหตุประกอบงบการเงินเป็นส่วนหนึ่งของงบการเงินนี้



บริษัท เคียตธานีขนส่ง จำกัด (มหาชน) และบริษัทย่อย

งบแสดงการเปลี่ยนแปลงส่วนของผู้ถือหุ้น

สำหรับปี สิ้นสุดวันที่ 31 ธันวาคม 2558

หมายเหตุ	งบการเงินรวม						หน่วย : บาท		
	ทุนที่ออก และชำระแล้ว	ส่วนเกิน มูลค่าหุ้น	กำไรที่ยังไม่เกิดขึ้น จากการเปลี่ยนแปลง		กำไร(ขาดทุน)สะสม		รวม ส่วนของผู้ถือหุ้น ของบริษัท	ส่วนได้เสียที่ไม่มี อำนาจควบคุม	รวม
			จากกำไรสุทธิ	มูลค่าเงินลงทุน	จัดสรรแล้ว	ยังไม่ได้จัดสรร			
ยอดยกมา ณ วันที่ 1 มกราคม 2557	219,999,587.00	132,424,276.34	111,212.46	22,000,000.00	239,427,129.12	613,962,204.92	14.42	613,962,219.34	
เงินปันผลจ่ายปี 2556	24.4	0.00	0.00	0.00	(21,999,958.70)	(21,999,958.70)	0.00	(21,999,958.70)	
รับชำระค่าหุ้นเพิ่มทุน		0.00	0.00	0.00	0.00	0.00	3.75	3.75	
เงินปันผลจ่ายระหว่างกาล	24.3	0.00	0.00	0.00	(21,999,958.70)	(21,999,958.70)	0.00	(21,999,958.70)	
กำไรเบ็ดเสร็จสำหรับปี		0.00	314,631.46	0.00	100,032,284.21	100,346,915.67	(0.33)	100,346,915.34	
ยอดคงเหลือ ณ วันที่ 31 ธันวาคม 2557	219,999,587.00	132,424,276.34	425,843.92	22,000,000.00	295,459,495.93	670,309,203.19	17.84	670,309,221.03	
เพิ่มทุน	21.1	50,000,000.00	350,000,000.00	0.00	0.00	400,000,000.00	0.00	400,000,000.00	
จัดสรรสำรองตามกฎหมาย	23	0.00	0.00	0.00	5,000,000.00	(5,000,000.00)	0.00	0.00	
เงินปันผลจ่ายปี 2557	24.2	0.00	0.00	0.00	(53,999,793.40)	(53,999,793.40)	0.00	(53,999,793.40)	
เงินปันผลจ่ายระหว่างกาล	24.1	0.00	0.00	0.00	(26,999,078.70)	(26,999,078.70)	0.00	(26,999,078.70)	
รับชำระค่าหุ้นเพิ่มทุน		0.00	0.00	0.00	0.00	0.00	40.00	40.00	
กำไรสำหรับปี		0.00	0.00	0.00	112,920,251.77	112,920,251.77	(32.35)	112,920,219.42	
กำไรเบ็ดเสร็จอื่นสำหรับปี		0.00	0.00	3,853,018.02	0.00	(2,632,107.20)	0.08	1,220,910.90	
ยอดคงเหลือ ณ วันที่ 31 ธันวาคม 2558	269,999,587.00	482,424,276.34	4,278,861.94	27,000,000.00	319,748,768.40	1,103,451,493.68	25.57	1,103,451,519.25	

หมายเหตุประกอบงบการเงินเป็นส่วนหนึ่งของงบการเงินนี้



- 7 -

บริษัท เกียรติธนาขนสง จำกัด (มหาชน) และบริษัทย่อย

งบแสดงการเปลี่ยนแปลงส่วนของผู้ถือหุ้น

สำหรับปี สิ้นสุดวันที่ 31 ธันวาคม 2558

หมายเหตุ	ทุนที่ออก และชำระแล้ว	ส่วนเกิน มูลค่าหุ้น	งบการเงินเฉพาะกิจการ			หน่วย : บาท
			กำไรที่ยังไม่เกิดขึ้น จากการเปลี่ยนแปลง มูลค่าเงินลงทุน	กำไร(ขาดทุน)สะสม		รวม
				จัดสรรแล้ว สำรองตามกฎหมาย	ยังไม่ได้จัดสรร	
ยอดยกมา ณ วันที่ 1 มกราคม 2557	219,999,587.00	132,424,276.34	111,212.46	22,000,000.00	239,620,430.67	614,155,506.47
เงินปันผลจ่ายปี 2556	24.4	0.00	0.00	0.00	(21,999,958.70)	(21,999,958.70)
เงินปันผลจ่ายระหว่างกาล	24.3	0.00	0.00	0.00	(21,999,958.70)	(21,999,958.70)
กำไรเบ็ดเสร็จสำหรับปี	0.00	0.00	12,695.48	0.00	103,118,191.56	103,130,887.04
ยอดคงเหลือ ณ วันที่ 31 ธันวาคม 2557	219,999,587.00	132,424,276.34	123,907.94	22,000,000.00	298,738,704.83	673,286,476.11
เพิ่มทุน	21.1	50,000,000.00	350,000,000.00	0.00	0.00	400,000,000.00
จัดสรรสำรองตามกฎหมาย	23	0.00	0.00	0.00	5,000,000.00	(5,000,000.00)
เงินปันผลจ่ายปี 2557	24.2	0.00	0.00	0.00	0.00	(53,999,793.40)
เงินปันผลจ่ายระหว่างกาล	24.1	0.00	0.00	0.00	0.00	(26,999,078.70)
กำไรสำหรับปี	0.00	0.00	0.00	0.00	114,617,565.33	114,617,565.33
กำไรเบ็ดเสร็จอื่นสำหรับปี	0.00	0.00	3,189,300.48	0.00	(2,632,107.20)	557,193.28
ยอดคงเหลือ ณ วันที่ 31 ธันวาคม 2558	269,999,587.00	482,424,276.34	3,313,208.42	27,000,000.00	324,725,290.86	1,107,462,362.62

หมายเหตุประกอบงบการเงินเป็นส่วนหนึ่งของงบการเงินนี้



## บริษัท เกียรติธนาขนส่ง จำกัด (มหาชน) และบริษัทย่อย

## งบกระแสเงินสด

สำหรับปี สิ้นสุดวันที่ 31 ธันวาคม 2558

หน่วย : บาท

	งบการเงินรวม		งบการเงินเฉพาะกิจการ	
	2558	2557	2558	2557
<b>กระแสเงินสดจากกิจกรรมดำเนินงาน</b>				
กำไรก่อนภาษีเงินได้นิติบุคคล	141,996,393.56	125,488,570.66	143,693,739.47	128,574,478.34
รายการปรับกระทบกำไรสุทธิเป็นเงินสดรับ				
(จ่าย) จากกิจกรรมดำเนินงาน				
กำไรจากการจำหน่ายเงินลงทุนชั่วคราว	(976,014.62)	(275,779.66)	(976,014.62)	(194,669.33)
กำไรจากการขายสินทรัพย์	(5,567,622.02)	(377,364.10)	(5,567,622.02)	(377,364.10)
หนี้สงสัยจะสูญ (โอนกลับ)	24,750,500.00	(847,625.00)	24,750,500.00	(847,625.00)
ค่าเสื่อมราคาทรัพย์สิน	108,055,438.18	113,498,314.92	107,854,591.32	113,379,164.59
ค่าตัดจำหน่ายสินทรัพย์ไม่มีตัวตน	1,097,947.63	1,201,505.92	1,097,947.63	1,201,505.92
ขาดทุนจากการเลิกใช้สินทรัพย์และสูญหาย	1,081,434.59	106,490.89	1,079,764.90	106,490.89
ค่าใช้จ่ายผลประโยชน์พนักงาน	160,677.00	207,855.00	160,677.00	207,855.00
(กำไร)ขาดทุนจากการปรับอัตราแลกเปลี่ยน	797,110.78	253,927.38	780,600.86	253,927.38
ค่าใช้จ่ายอื่น	1,604,063.98	0.00	1,121,563.98	0.00
ดอกเบี้ยรับ	(2,163,283.62)	(117,386.56)	(2,161,828.85)	(526,513.40)
ค่าใช้จ่ายดอกเบี้ย	8,590,538.25	14,824,379.44	8,569,914.22	14,641,200.97
กำไรจากการดำเนินงานก่อนการเปลี่ยนแปลง				
ในสินทรัพย์และหนี้สินดำเนินงาน	279,427,183.71	253,962,888.89	280,403,833.89	256,418,451.26
สินทรัพย์จากการดำเนินงาน(เพิ่มขึ้น)ลดลง				
ลูกหนี้การค้าและลูกหนี้อื่น	(19,410,837.61)	2,955,089.72	(19,264,948.27)	2,955,089.72
สินค้าคงเหลือ	7,379,247.07	(6,841,389.16)	7,379,247.07	(6,841,389.16)
สินทรัพย์หมุนเวียนอื่น	(154,035.16)	(808,138.53)	(152,355.16)	(762,452.80)
สินทรัพย์ไม่หมุนเวียนอื่น	(33,705.00)	2,542,301.17	(33,705.00)	2,542,364.36
สินทรัพย์จากการดำเนินงาน(เพิ่มขึ้น)ลดลง	(12,219,330.70)	(2,152,136.80)	(12,071,761.36)	(2,106,387.88)
หนี้สินจากการดำเนินงานเพิ่มขึ้น(ลดลง)				
เจ้าหนี้การค้าและเจ้าหนี้อื่น	(2,304,576.30)	9,702,009.72	(2,369,386.30)	9,793,374.82
หนี้สินหมุนเวียนอื่น	554,567.11	(23,796.75)	554,879.80	(24,114.94)
ประมาณการหนี้สินผลประโยชน์พนักงาน	(1,636,000.00)	(530,261.00)	(1,636,000.00)	(530,261.00)
หนี้สินจากการดำเนินงานเพิ่มขึ้น(ลดลง)	(3,386,009.19)	9,147,951.97	(3,450,506.50)	9,238,998.88

หมายเหตุประกอบงบการเงินเป็นส่วนหนึ่งของงบการเงินนี้





## บริษัท เกียรติธนาขนส่ง จำกัด (มหาชน) และบริษัทย่อย

## งบกระแสเงินสด (ต่อ)

สำหรับปี สิ้นสุดวันที่ 31 ธันวาคม 2558

หน่วย : บาท

	งบการเงินรวม		งบการเงินเฉพาะกิจการ	
	2558	2557	2558	2557
เงินสดรับ(จ่าย)จากการดำเนินงาน	263,821,843.82	260,958,704.06	264,881,566.03	263,551,062.26
จ่ายดอกเบี้ย	(8,616,847.37)	(15,024,618.30)	(8,596,223.34)	(14,841,439.83)
จ่ายภาษีเงินได้นิติบุคคล	(34,256,433.26)	(21,561,355.30)	(34,256,418.71)	(21,561,355.30)
<b>เงินสดสุทธิได้มาจาก(ใช้ไปใน)กิจกรรมดำเนินงาน</b>	<b>220,948,563.19</b>	<b>224,372,730.46</b>	<b>222,028,923.98</b>	<b>227,148,267.13</b>
<b>กระแสเงินสดจากกิจกรรมลงทุน</b>				
เงินสดจ่ายซื้อเงินลงทุนชั่วคราว	(949,084,497.53)	(75,000,000.00)	(949,084,497.53)	(20,000,000.00)
เงินสดรับจากการขายเงินลงทุนชั่วคราว	508,000,000.00	45,000,000.00	508,000,000.00	25,000,000.00
เงินสดจ่ายเพื่อซื้อเงินลงทุนในบริษัทย่อย	0.00	0.00	(999,960.00)	(61,249,996.25)
เงินฝากประจำมีการระดมทุน(เพิ่มขึ้น) ลดลง	(22,430.24)	(28,209.32)	(22,430.24)	(28,209.32)
เงินสดรับจากดอกเบี้ยรับ	2,163,283.62	117,386.56	2,161,828.85	526,513.40
เงินสดรับจากการจำหน่ายสินทรัพย์	6,069,476.62	80,458.88	6,069,476.62	80,458.88
เงินสดจ่ายซื้อที่ดิน อาคาร และอุปกรณ์	(9,605,377.17)	(31,281,493.11)	(9,605,377.17)	(4,648,368.71)
เงินสดจ่ายซื้อสินทรัพย์ไม่มีตัวตน	(122,759.00)	(73,188.00)	(122,759.00)	(73,188.00)
<b>เงินสดสุทธิได้มาจาก(ใช้ไปใน)กิจกรรมลงทุน</b>	<b>(442,602,303.70)</b>	<b>(61,185,044.99)</b>	<b>(443,603,718.47)</b>	<b>(60,392,790.00)</b>
<b>กระแสเงินสดจากกิจกรรมจัดหาเงิน</b>				
เงินเบิกเกินบัญชีและเงินกู้ยืมระยะสั้นจากสถาบันการเงินเพิ่มขึ้น (ลดลง)	(33,930,939.09)	23,796,583.12	(33,930,939.09)	23,796,583.12
จ่ายชำระหนี้สินตามสัญญาเช่าการเงิน	(48,106,628.70)	(70,781,221.07)	(47,931,508.73)	(70,698,576.85)
เงินสดจ่ายชำระเงินกู้ยืมระยะยาว	(49,354,920.00)	(49,354,920.00)	(49,354,920.00)	(49,354,920.00)
เงินสดรับชำระค่าหุ้นสามัญ	400,000,000.00	0.00	400,000,000.00	0.00
เงินสดรับจากการเพิ่มทุน	40.00	3.75	0.00	0.00
เงินสดจ่ายเงินปันผล	(80,998,872.10)	(43,999,917.40)	(80,998,872.10)	(43,999,917.40)
<b>เงินสดสุทธิได้มาจาก(ใช้ไปใน)กิจกรรมจัดหาเงิน</b>	<b>187,608,680.11</b>	<b>(140,339,471.60)</b>	<b>187,783,760.08</b>	<b>(140,256,831.13)</b>
<b>เงินสดและรายการเทียบเท่าเงินสดเพิ่มขึ้น (ลดลง) สุทธิ</b>	<b>(34,045,060.40)</b>	<b>22,848,213.87</b>	<b>(33,791,034.41)</b>	<b>26,498,646.00</b>
<b>เงินสดและรายการเทียบเท่าเงินสดคงเหลือ ณ วันที่ 1 มกราคม</b>	<b>60,088,002.85</b>	<b>37,239,788.98</b>	<b>58,830,722.26</b>	<b>32,332,076.26</b>
<b>เงินสดและรายการเทียบเท่าเงินสดคงเหลือ ณ วันที่ 31 ธันวาคม</b>	<b>26,042,942.45</b>	<b>60,088,002.85</b>	<b>25,039,687.85</b>	<b>58,830,722.26</b>

การเปิดเผยข้อมูลเกี่ยวกับกระแสเงินสดเพิ่มเติม ดูหมายเหตุประกอบงบการเงินข้อ 29

หมายเหตุประกอบงบการเงินเป็นส่วนหนึ่งของงบการเงินนี้



บริษัท เกียรติธนาขนส่ง จำกัด (มหาชน) และบริษัทย่อย

หมายเหตุประกอบงบการเงิน

สำหรับปี สิ้นสุดวันที่ 31 ธันวาคม 2558

## 1. ข้อมูลทั่วไป

- 1.1 บริษัท เกียรติธนาขนส่ง จำกัด (มหาชน) "บริษัท" เป็นนิติบุคคลที่จัดตั้งขึ้นในประเทศไทย มีที่อยู่จดทะเบียน ตั้งอยู่เลขที่ 100 หมู่ 3 ตำบลบางตะไนย์ อำเภอปากเกร็ด จังหวัดนนทบุรี
- 1.2 บริษัทเป็นบริษัทจดทะเบียนในตลาดหลักทรัพย์แห่งประเทศไทย ประกอบธุรกิจให้บริการขนส่งในและระหว่างประเทศ บริการรับฝากและกระจายสินค้า ให้บริการบริหารการขนส่ง ให้บริการด้านพิธีการศุลกากร และการซื้อขายสารเคมีที่ใช้ในอุตสาหกรรม
- 1.3 บริษัทย่อยเดิมชื่อ บริษัท เกียรติธนากรีนเพาเวอร์ จำกัด และได้เปลี่ยนชื่อเป็นบริษัท เคจีพี จำกัด เมื่อวันที่ 15 กันยายน 2557 ตามรายงานการประชุมวิสามัญผู้ถือหุ้น ครั้งที่ 7/2557

## 2. หลักเกณฑ์ในการจัดทำงบการเงิน

### 2.1 เกณฑ์ในการจัดทำงบการเงิน

งบการเงินนี้ได้จัดทำขึ้นตามมาตรฐานการรายงานทางการเงิน ภายใต้พระราชบัญญัติวิชาชีพบัญชี พ.ศ. 2547 และแสดงรายการตามประกาศกรมพัฒนาธุรกิจการค้าโดยกระทรวงพาณิชย์ ลงวันที่ 28 กันยายน 2554 เรื่อง กำหนดรายการย่อที่ต้องมีในงบการเงิน พ.ศ. 2554 และตามข้อกำหนดของคณะกรรมการกำกับหลักทรัพย์ และตลาดหลักทรัพย์ว่าด้วยการจัดทำและนำเสนอรายงานทางการเงินภายใต้พระราชบัญญัติหลักทรัพย์และตลาดหลักทรัพย์ พ.ศ. 2535

งบการเงินของบริษัทจัดทำขึ้น โดยใช้เกณฑ์ราคาทุนเดิมในการวัดมูลค่าขององค์ประกอบของรายการในงบการเงิน ยกเว้นรายการที่เปิดเผยไว้ในนโยบายการบัญชีที่เกี่ยวข้อง

### การวัดมูลค่ายุติธรรม

นโยบายการบัญชีและการเปิดเผยข้อมูลของบริษัทและบริษัทย่อยหลายข้อกำหนดให้มีการวัดมูลค่ายุติธรรมทั้งสินทรัพย์และหนี้สินทางการเงินและไม่ใช่ทางการเงิน

บริษัทและบริษัทย่อยกำหนดกรอบแนวคิดของการควบคุมเกี่ยวกับการวัดมูลค่ายุติธรรม กรอบแนวคิดนี้รวมถึงกลุ่มผู้ประเมินมูลค่า ซึ่งมีความรับผิดชอบโดยรวมต่อการวัดมูลค่ายุติธรรมที่มีนัยสำคัญ รวมถึงการวัดมูลค่ายุติธรรมระดับ 3 และรายงานโดยตรงต่อผู้บริหารสูงสุดทางด้านการเงิน



หมายเหตุประกอบงบการเงิน (ต่อ)

กลุ่มผู้ประเมินมูลค่ามีการทบทวนข้อมูลที่ไม่สามารถสังเกตได้ และปรับปรุงการวัดมูลค่าที่มีนัยสำคัญอย่างสม่ำเสมอ หากมีการใช้ข้อมูลจากบุคคลที่สามเพื่อวัดมูลค่ายุติธรรม เช่น ราคาจากนายหน้า หรือการตั้งราคา กลุ่มผู้ประเมินได้ประเมินหลักฐานที่ได้มาจากบุคคลที่สามที่สนับสนุนข้อสรุปเกี่ยวกับการวัดมูลค่า รวมถึงการจัดระดับชั้นของมูลค่ายุติธรรมว่าเป็นไปตามที่กำหนดไว้ในมาตรฐานการรายงานทางการเงินอย่างเหมาะสม

ประเด็นปัญหาของการวัดมูลค่าที่มีนัยสำคัญจะถูกรายงานต่อคณะกรรมการตรวจสอบของบริษัทและบริษัทย่อยเมื่อวัดมูลค่ายุติธรรมของสินทรัพย์และหนี้สิน บริษัทและบริษัทย่อยได้ใช้ข้อมูลที่สามารถสังเกตได้ให้มากที่สุดเท่าที่จะทำได้ มูลค่ายุติธรรมเหล่านี้ถูกจัดประเภทในแต่ละลำดับชั้นของมูลค่ายุติธรรมตามข้อมูลที่ใช้ในการประเมินมูลค่าดังนี้

- ข้อมูลระดับ 1 เป็นราคาเสนอซื้อขาย (ไม่ต้องปรับปรุง) ในตลาดที่มีสภาพคล่องสำหรับสินทรัพย์หรือหนี้สินอย่างเดียวกัน
- ข้อมูลระดับ 2 เป็นข้อมูลอื่นที่สังเกตได้โดยตรง (เช่น ราคาขาย) หรือโดยอ้อม (เช่น ได้มาจากราคา) ถ้าสินทรัพย์นั้นหรือหนี้สินนั้นนอกเหนือจากราคาเสนอซื้อขายซึ่งรวมอยู่ในข้อมูลระดับ 1
- ข้อมูลระดับ 3 เป็นข้อมูลสำหรับสินทรัพย์หรือหนี้สินที่ไม่ได้มาจากข้อมูลที่สังเกตได้ (ข้อมูลที่ไม่สามารถสังเกตได้)

หากข้อมูลที่นำมาใช้ในการวัดมูลค่ายุติธรรมของสินทรัพย์หรือหนี้สินถูกจัดประเภทลำดับชั้นของมูลค่ายุติธรรมที่แตกต่างกัน การวัดมูลค่ายุติธรรมโดยรวมจะถูกจัดประเภทในภาพรวมในระดับเดียวกันตามลำดับชั้นของมูลค่ายุติธรรมของข้อมูลที่อยู่ในระดับต่ำสุดที่มีนัยสำคัญสำหรับการวัดมูลค่ายุติธรรมโดยรวม

บริษัทและบริษัทย่อยรับรู้การโอนระหว่างลำดับชั้นของมูลค่ายุติธรรม ณ วันสิ้นรอบระยะเวลารายงานที่เกิดขึ้น

## 2.2 มาตรฐานการรายงานทางการเงินที่เริ่มมีผลบังคับในปีปัจจุบัน

บริษัทฯ ได้นำมาตรฐานการรายงานทางการเงินฉบับปรับปรุง (ปรับปรุง 2557) และฉบับใหม่ที่ออกโดยสภาวิชาชีพบัญชี ซึ่งมีผลบังคับใช้สำหรับรอบระยะเวลาบัญชีที่เริ่มในหรือหลังวันที่ 1 มกราคม 2558 มาถือปฏิบัติ มาตรฐานการรายงานทางการเงินดังกล่าว ได้รับการปรับปรุงหรือจัดให้มีขึ้นเพื่อให้มีเนื้อหาเท่าเทียมกับมาตรฐานการรายงานทางการเงินระหว่างประเทศ โดยส่วนใหญ่เป็นการปรับปรุงถ้อยคำและคำศัพท์ การตีความและการให้แนวปฏิบัติทางการบัญชีกับผู้ใช้งาน การนำมาตรฐานการรายงานทางการเงินดังกล่าวมาถือปฏิบัตินี้ไม่มีผลกระทบต่อฐานะทางการเงินของบริษัทฯ อย่างไรก็ตาม มาตรฐานการรายงานทางการเงินตามที่กล่าวข้างต้นบางฉบับมีการเปลี่ยนแปลงหลักการสำคัญซึ่งสามารถสรุปได้ดังนี้



**มาตรฐานการบัญชี ฉบับที่ 19 (ปรับปรุง 2557) เรื่อง ผลประโยชน์ของพนักงาน**

มาตรฐานการบัญชีฉบับปรับปรุงนี้กำหนดให้กิจการต้องรับรู้รายการกำไรขาดทุนจากการประมาณการตามหลักคณิตศาสตร์ประกันภัยทันทีในกำไรขาดทุนเบ็ดเสร็จอื่น ในขณะที่มาตรฐานการบัญชีฉบับเดิมอนุญาตให้กิจการเลือกรับรู้รายการดังกล่าวทันทีในกำไรขาดทุน หรือในกำไรขาดทุนเบ็ดเสร็จอื่น หรือทยอยรับรู้ในกำไรขาดทุนก็ได้

มาตรฐานการบัญชีฉบับปรับปรุงดังกล่าวไม่มีผลกระทบต่องบการเงินนี้

**มาตรฐานการรายงานทางการเงิน ฉบับที่ 10 เรื่อง งบการเงินรวม**

มาตรฐานการรายงานทางการเงินฉบับที่ 10 กำหนดหลักเกณฑ์เกี่ยวกับการจัดทำงานงบการเงินรวม โดยใช้แทนเนื้อหาเกี่ยวกับการบัญชีสำหรับงบการเงินรวมที่เดิมกำหนดอยู่ในมาตรฐานการบัญชี ฉบับที่ 27 เรื่อง งบการเงินรวม และงบการเงินเฉพาะกิจการ มาตรฐานฉบับนี้เปลี่ยนแปลงหลักการเกี่ยวกับการพิจารณาว่าผู้ลงทุนมีอำนาจการควบคุมหรือไม่ กล่าวคือ ภายใต้มาตรฐานการรายงานทางการเงิน ฉบับนี้ผู้ลงทุนจะถือว่าตนควบคุมกิจการที่เข้าไปลงทุนได้ หากตนมีสิทธิได้รับหรือมีส่วนได้เสียในผลตอบแทนของกิจการที่เข้าไปลงทุน และสามารถใช้อำนาจในการสั่งการกิจกรรมที่ส่งผลกระทบต่อจำนวนเงินผลตอบแทนนั้นได้ ถึงแม้ว่าตนจะมีสัดส่วนการถือหุ้นหรือสิทธิในการออกเสียงโดยรวม น้อยกว่ากึ่งหนึ่งก็ตาม การเปลี่ยนแปลงที่สำคัญนี้ส่งผลให้ฝ่ายบริหารต้องใช้ดุลยพินิจอย่างมากในการทบทวนว่าบริษัทและบริษัทย่อยมีอำนาจควบคุมในกิจการที่เข้าไปลงทุนหรือไม่และจะต้องนำบริษัทใดในกลุ่มกิจการมาจัดทำงบการเงินรวมบ้าง

การเปลี่ยนแปลงหลักการนี้ไม่มีผลกระทบต่องบการเงินของบริษัทฯและบริษัทย่อย

**มาตรฐานการรายงานทางการเงิน ฉบับที่ 11 เรื่อง การร่วมกิจการ**

มาตรฐานการรายงานทางการเงินฉบับที่ 11 ใช้แทนมาตรฐานการบัญชี ฉบับที่ 31 เรื่อง ส่วนได้เสียในการร่วมค้า ซึ่งได้ถูกยกเลิกไป มาตรฐานการรายงานทางการเงินฉบับนี้กำหนดให้กิจการที่ลงทุนในกิจการใดๆต้องพิจารณาว่าตนมีการควบคุมร่วม (Joint control) กับผู้ลงทุนรายอื่นในกิจการนั้นหรือไม่ หากกิจการมีการควบคุมร่วมกับผู้ลงทุนรายอื่นในกิจการที่ถูกลงทุนนั้นแล้วให้ถือว่ากิจการนั้นเป็นการร่วมกิจการงาน (Joint arrangement) หลังจากนั้น กิจการต้องใช้ดุลยพินิจในการกำหนดประเภทของการร่วมกิจการนั้นว่าเป็น การดำเนินงานร่วมกัน (Joint operation) หรือ การร่วมค้า (Joint venture) และบันทึกส่วนได้เสียจากการลงทุนให้เหมาะสมกับประเภทของการร่วมกิจการ กล่าวคือ หากเป็นการดำเนินงานร่วมกัน ให้กิจการรับรู้ส่วนแบ่งในสินทรัพย์ หนี้สิน รายได้ และค่าใช้จ่ายแต่ละรายการของการดำเนินงานร่วมกันตามส่วนที่ตนมีสิทธิตามสัญญาในงบการเงินเฉพาะกิจการของตน แต่หากเป็นการร่วมค้า ให้กิจการรับรู้เงินลงทุนในการร่วมค้าตามวิธีส่วนได้เสียในงบการเงินที่แสดงเงินลงทุนตามวิธีส่วนได้เสีย หรืองบการเงินรวม (หากมี) และรับรู้เงินลงทุนในการร่วมค้าตามวิธีราคาทุนในงบการเงินเฉพาะกิจการ

มาตรฐานการรายงานทางการเงินฉบับนี้ไม่มีผลกระทบต่องบการเงินของบริษัทฯและบริษัทย่อย



หมายเหตุประกอบงบการเงิน (ต่อ)

**มาตรฐานการรายงานทางการเงิน ฉบับที่ 12 เรื่อง การเปิดเผยข้อมูลเกี่ยวกับส่วนได้เสียในกิจการอื่น**

มาตรฐานการรายงานทางการเงินฉบับนี้กำหนดเรื่องการเปิดเผยข้อมูลที่เกี่ยวข้องกับส่วนได้เสียของกิจการในบริษัทย่อย การร่วมการงาน บริษัทร่วม รวมถึงกิจการที่มีโครงสร้างเฉพาะตัว มาตรฐาน การรายงานทางการเงินฉบับนี้จึงไม่มีผลกระทบต่องบการเงินของบริษัทฯและบริษัทย่อย

**มาตรฐานการรายงานทางการเงิน ฉบับที่ 13 เรื่อง การวัดมูลค่ายุติธรรม**

มาตรฐานการรายงานทางการเงินฉบับนี้กำหนดแนวทางเกี่ยวกับการวัดมูลค่ายุติธรรมและการเปิดเผยข้อมูลที่เกี่ยวข้องกับการวัดมูลค่ายุติธรรม กล่าวคือ หากกิจการต้องวัดมูลค่ายุติธรรมของสินทรัพย์หรือหนี้สินใดตามข้อกำหนดของมาตรฐานที่เกี่ยวข้องอื่น กิจการจะต้องวัดมูลค่ายุติธรรมนั้นตามหลักการของมาตรฐานฉบับนี้และใช้วิธีเปลี่ยนทันทีเป็นต้นไปในการรับรู้ผลกระทบจากการเริ่มใช้มาตรฐาน การรายงานทางการเงินนี้

มาตรฐานการรายงานทางการเงินฉบับนี้ไม่มีผลกระทบอย่างเป็นทางการเป็นสาระสำคัญต่องบการเงินของบริษัทฯ และบริษัทย่อย

**2.3 มาตรฐานการรายงานทางการเงินที่ประกาศแล้วแต่ยังไม่ผลบังคับใช้**

บริษัทฯ ยังไม่ได้ใช้มาตรฐานการรายงานทางการเงินที่ปรับปรุงใหม่หลายฉบับ เนื่องจากยังไม่ผลบังคับใช้โดยมาตรฐานการรายงานทางการเงินดังกล่าว กำหนดให้ถือปฏิบัติกับงบการเงินสำหรับรอบระยะเวลาบัญชีที่เริ่มในหรือหลังวันที่ 1 มกราคม 2559 ดังต่อไปนี้

**มาตรฐานการบัญชี**

ฉบับที่ 1 (ปรับปรุง 2558)	การนำเสนองบการเงิน
ฉบับที่ 2 (ปรับปรุง 2558)	สินค้าคงเหลือ
ฉบับที่ 7 (ปรับปรุง 2558)	งบกระแสเงินสด
ฉบับที่ 8 (ปรับปรุง 2558)	นโยบายการบัญชี การเปลี่ยนแปลงประมาณการทางบัญชีและข้อผิดพลาด
ฉบับที่ 10 (ปรับปรุง 2558)	เหตุการณ์ภายหลังรอบระยะเวลารายงาน
ฉบับที่ 11 (ปรับปรุง 2558)	สัญญาก่อสร้าง



เรื่อง

มาตรฐานการบัญชี

ฉบับที่ 12 (ปรับปรุง 2558)	ภาษีเงินได้
ฉบับที่ 16 (ปรับปรุง 2558)	ที่ดิน อาคารและอุปกรณ์
ฉบับที่ 17 (ปรับปรุง 2558)	สัญญาเช่า
ฉบับที่ 18 (ปรับปรุง 2558)	รายได้
ฉบับที่ 19 (ปรับปรุง 2558)	ผลประโยชน์ของพนักงาน
ฉบับที่ 20 (ปรับปรุง 2558)	การบัญชีสำหรับเงินอุดหนุนจากรัฐบาลและการเปิดเผยข้อมูลเกี่ยวกับ ความช่วยเหลือจากรัฐบาล
ฉบับที่ 21 (ปรับปรุง 2558)	ผลกระทบจากการเปลี่ยนแปลงของอัตราแลกเปลี่ยนเงินตราต่างประเทศ
ฉบับที่ 23 (ปรับปรุง 2558)	ต้นทุนการกู้ยืม
ฉบับที่ 24 (ปรับปรุง 2558)	การเปิดเผยข้อมูลเกี่ยวกับบุคคลหรือกิจการที่เกี่ยวข้องกัน
ฉบับที่ 26 (ปรับปรุง 2558)	การบัญชีและการรายงานโครงการผลประโยชน์เมื่อออกจากงาน
ฉบับที่ 27 (ปรับปรุง 2558)	งบการเงินเฉพาะกิจการ
ฉบับที่ 28 (ปรับปรุง 2558)	เงินลงทุนในบริษัทร่วมและการร่วมค้า
ฉบับที่ 29 (ปรับปรุง 2558)	การรายงานทางการเงินในสภาพเศรษฐกิจที่เงินเฟ้อรุนแรง
ฉบับที่ 33 (ปรับปรุง 2558)	กำไรต่อหุ้น
ฉบับที่ 34 (ปรับปรุง 2558)	งบการเงินระหว่างกาล
ฉบับที่ 36 (ปรับปรุง 2558)	การด้อยค่าของสินทรัพย์
ฉบับที่ 37 (ปรับปรุง 2558)	ประมาณการหนี้สิน หนี้สินที่อาจเกิดขึ้น และสินทรัพย์ที่อาจเกิดขึ้น
ฉบับที่ 38 (ปรับปรุง 2558)	สินทรัพย์ไม่มีตัวตน
ฉบับที่ 40 (ปรับปรุง 2558)	อสังหาริมทรัพย์เพื่อการลงทุน
ฉบับที่ 41	เกษตรกรรม



เรื่อง

มาตรฐานการรายงานทางการเงิน

ฉบับที่ 2 (ปรับปรุง 2558)	การจ่ายโดยใช้หุ้นเป็นเกณฑ์
ฉบับที่ 3 (ปรับปรุง 2558)	การรวมธุรกิจ
ฉบับที่ 4 (ปรับปรุง 2558)	สัญญาประกันภัย
ฉบับที่ 5 (ปรับปรุง 2558)	สินทรัพย์ไม่หมุนเวียนที่ถือไว้เพื่อขายและการดำเนินงานที่ขกเล็ก
ฉบับที่ 6 (ปรับปรุง 2558)	การสำรวจและประเมินค่าแหล่งทรัพยากรแร่
ฉบับที่ 8 (ปรับปรุง 2558)	ส่วนงานดำเนินงาน
ฉบับที่ 10 (ปรับปรุง 2558)	งบการเงินรวม
ฉบับที่ 11 (ปรับปรุง 2558)	การร่วมการทำงาน
ฉบับที่ 12 (ปรับปรุง 2558)	การเปิดเผยข้อมูลเกี่ยวกับส่วนได้เสียในกิจการอื่น
ฉบับที่ 13 (ปรับปรุง 2558)	การวัดมูลค่ายุติธรรม

การตีความมาตรฐานการบัญชี

ฉบับที่ 10 (ปรับปรุง 2558)	ความช่วยเหลือจากรัฐบาล-กรณีที่ไม่มีความเกี่ยวข้องอย่างเฉพาะเจาะจงกับกิจกรรมดำเนินงาน
ฉบับที่ 15 (ปรับปรุง 2558)	สัญญาเช่าดำเนินงาน-สิ่งจูงใจให้แก่ผู้เช่า
ฉบับที่ 25 (ปรับปรุง 2558)	ภาษีเงินได้ - การเปลี่ยนแปลงสถานภาพทางภาษีของกิจการหรือของผู้ถือหุ้น
ฉบับที่ 27 (ปรับปรุง 2558)	การประเมินเนื้อหาสัญญาเช่าที่สร้างขึ้นตามรูปแบบกฎหมาย
ฉบับที่ 29 (ปรับปรุง 2558)	การเปิดเผยข้อมูลของข้อตกลงสัมปทานบริการ
ฉบับที่ 31 (ปรับปรุง 2558)	รายได้-รายการแลกเปลี่ยนเกี่ยวกับบริการ โฆษณา
ฉบับที่ 32 (ปรับปรุง 2558)	สินทรัพย์ไม่มีตัวตน-ต้นทุนเว็บไซต์

การตีความมาตรฐานรายงานทางการเงิน

ฉบับที่ 1 (ปรับปรุง 2558)	การเปลี่ยนแปลงในหนี้สินที่เกิดขึ้นจากการรื้อถอน การบูรณะ และหนี้สินที่มีลักษณะคล้ายคลึงกัน
ฉบับที่ 4 (ปรับปรุง 2558)	การประเมินว่าข้อตกลงประกอบด้วยสัญญาเช่าหรือไม่
ฉบับที่ 5 (ปรับปรุง 2558)	สิทธิในส่วนได้เสียจากกองทุนการรื้อถอน การบูรณะและการปรับปรุงสภาพแวดล้อม

เรื่องการตีความมาตรฐานรายงานทางการเงิน

ฉบับที่ 7 (ปรับปรุง 2558)	การปรับปรุงย้อนหลังภายใต้มาตรฐานการบัญชี ฉบับที่ 29 (ปรับปรุง 2558) เรื่อง การรายงานทางการเงินในสภาพเศรษฐกิจที่เงินเฟ้อรุนแรง
ฉบับที่ 10 (ปรับปรุง 2558)	งบการเงินระหว่างกาลและการด้อยค่า
ฉบับที่ 12 (ปรับปรุง 2558)	ข้อตกลงสัมปทานบริการ
ฉบับที่ 13 (ปรับปรุง 2558)	โปรแกรมสิทธิพิเศษแก่ลูกค้า
ฉบับที่ 14 (ปรับปรุง 2558)	ข้อจำกัดสินทรัพย์ตามโครงการผลประโยชน์ข้อกำหนดเงินทุนขั้นต่ำและปฏิสัมพันธ์ของ รายการเหล่านี้ สำหรับมาตรฐานการบัญชี ฉบับที่ 19 (ปรับปรุง 2558) เรื่อง ผลประโยชน์ ของพนักงาน
ฉบับที่ 15 (ปรับปรุง 2558)	สัญญาการก่อสร้างอสังหาริมทรัพย์
ฉบับที่ 17 (ปรับปรุง 2558)	การจ่ายสินทรัพย์ที่ไม่ใช่เงินสดให้เจ้าของ
ฉบับที่ 18 (ปรับปรุง 2558)	การโอนสินทรัพย์จากลูกค้า
ฉบับที่ 20 (ปรับปรุง 2558)	ต้นทุนการเปิดหน้าดินในช่วงการผลิตสำหรับเหมืองผิวดิน
ฉบับที่ 21 (ปรับปรุง 2558)	เงินที่นำส่งรัฐ

ผู้บริหารพิจารณาถึงผลกระทบที่อาจเกิดขึ้นจากการใช้มาตรฐานการรายงานทางการเงินที่ปรับปรุงใหม่ดังกล่าวต่องบการเงิน  
ของบริษัท และคาดว่าไม่มีผลกระทบที่มีสาระสำคัญต่องบการเงินในงวดที่เริ่มถือปฏิบัติ

**3. เกณฑ์ในการจัดทำงบการเงินรวม**

- 3.1 ในการจัดทำงบการเงินรวมถือหลักเกณฑ์การรวมเฉพาะบริษัท ซึ่งบริษัท เกียรติธนาขนส่ง จำกัด (มหาชน) มีอำนาจควบคุม  
ในบริษัทเหล่านั้น หลังจากได้ตัดยอดคงเหลือและรายการระหว่างกันแล้ว โดยบริษัทได้นำบริษัทย่อยเข้ามาจัดทำงบการเงิน  
รวมตั้งแต่วันที่ที่มีอำนาจควบคุม
- 3.2 การตัดบัญชีรายการระหว่างบริษัทในบัญชีเงินลงทุนในบริษัทย่อย กับส่วนของผู้ถือหุ้น โดยถือหลักการตัดบัญชีเป็นเงินลงทุน  
ร้อยละ 100 ส่วนที่เป็นของผู้ถือหุ้นรายอื่น แสดงเป็นส่วนได้เสียที่ไม่มีอำนาจควบคุม
- 3.3 งบการเงินรวมนี้จัดทำขึ้น โดยมีวัตถุประสงค์เพื่อแสดงฐานะการเงินและผลการดำเนินงานรวมของบริษัท เกียรติธนาขนส่ง  
 จำกัด (มหาชน) และบริษัทย่อยเท่านั้น การใช้ข้อมูลตามงบการเงินเพื่อวัตถุประสงค์อื่น อาจมีข้อจำกัดด้านลักษณะธุรกิจ  
ที่ค่อนข้างแตกต่างกันในบรรดาบริษัทต่างๆ ที่นำงบการเงินมาประกอบเป็นงบการเงินรวม





หมายเหตุประกอบงบการเงิน(ต่อ)

3.4 งบการเงินรวมประกอบด้วยงบการเงินของบริษัท เกียรติชนาขนส่ง จำกัด (มหาชน) ซึ่งเป็นบริษัทใหญ่ และงบการเงินบริษัทย่อย ซึ่งบริษัท เกียรติชนาขนส่ง จำกัด (มหาชน) เข้าถือหุ้นหรือมีอำนาจควบคุมอย่างเป็นทางการเป็นสาระสำคัญในบริษัทย่อย ดังนี้

	อัตราการถือหุ้นร้อยละ		ประเภทธุรกิจ	ความสัมพันธ์
	2558	2557		
บริษัท เคจีที จำกัด (บริษัท เกียรติชนา กรีนเพาเวอร์ จำกัด)	99.99	99.99	ผลิตและจำหน่ายกระแสไฟฟ้า	บริษัทย่อย
บริษัท เฟิร์ส แอลเอ็นจี จำกัด	99.99	-	ผลิตและจำหน่ายก๊าซธรรมชาติ	บริษัทย่อย

บริษัทย่อยเป็นกิจการที่อยู่ภายใต้การควบคุมของบริษัท การควบคุมเกิดขึ้นเมื่อบริษัทเปิดรับหรือมีสิทธิในผลตอบแทนผันแปรจากการเกี่ยวข้องกับกิจการนั้นและมีความสามารถในการใช้อำนาจเหนือกิจการนั้น ทำให้เกิดผลกระทบต่อจำนวนเงินผลตอบแทนของบริษัทงบการเงินของบริษัทย่อยได้รวมอยู่ในงบการเงินรวม นับแต่วันที่ที่มีการควบคุมจนถึงวันที่การควบคุมสิ้นสุดลง

#### การสูญเสียความควบคุม

เมื่อบริษัทสูญเสียการควบคุมในบริษัทย่อย บริษัทตัดรายการสินทรัพย์และหนี้สินของบริษัทย่อยนั้นออก รวมถึงส่วนได้เสียที่ไม่มีอำนาจควบคุมและส่วนประกอบอื่นในส่วนของผู้ถือหุ้นที่เกี่ยวข้องกับบริษัทย่อยนั้น กำไรหรือขาดทุนที่เกิดขึ้นจากการสูญเสียการควบคุมในบริษัทย่อยรับรู้ในกำไรหรือขาดทุน ส่วนได้เสียในบริษัทย่อยเดิมที่ยังคงเหลืออยู่ให้วัดมูลค่าด้วยมูลค่ายุติธรรม ณ วันที่สูญเสียการควบคุม

#### 4. สรุปนโยบายการบัญชีที่สำคัญ

##### 4.1 การรับรู้รายได้และค่าใช้จ่าย

- 4.1.1 รายได้จากบริการขนส่ง การให้บริการรับฝากและกระจายสินค้าและการบริหารงานขนส่ง รับรู้เป็นรายได้เมื่อให้บริการแก่ลูกค้าเสร็จเรียบร้อยแล้ว
- 4.1.2 รายได้จากการขายสินค้า รับรู้รายได้เมื่อมีการส่งมอบและได้โอนความเสี่ยงและผลตอบแทนที่เป็นสาระสำคัญของความเป็นเจ้าของสินค้าให้กับผู้ซื้อแล้ว
- 4.1.3 รายได้จากบริการด้านพิธีการศุลกากร รับรู้เป็นรายได้เมื่อให้บริการแก่ลูกค้าเสร็จเรียบร้อยแล้ว
- 4.1.4 รายได้จากค่าเช่ารับรู้โดยวิธีเส้นตรงตามระยะเวลาในสัญญาเช่า
- 4.1.5 รายได้จากดอกเบี้ยรับรู้เป็นรายได้ตามเกณฑ์สัดส่วนของเวลา เว้นแต่จะมีความไม่แน่นอนในการรับชำระ
- 4.1.6 รายได้อื่นและค่าใช้จ่ายรับรู้ตามเกณฑ์คงค้าง



4.2 เงินสดและรายการเทียบเท่าเงินสด

เงินสดและรายการเทียบเท่าเงินสด หมายถึง เงินฝากธนาคารและเงินฝากสถาบันการเงิน ซึ่งกำหนดรับคืนภายในระยะเวลาไม่เกิน 3 เดือน (ไม่รวมเงินฝากธนาคารและสถาบันการเงินที่ติดภาระค้ำประกัน)

4.3 เงินลงทุนชั่วคราว

เงินลงทุนในหลักทรัพย์เพื่อขายแสดงตามมูลค่ายุติธรรม บริษัทฯ บันทึกการเปลี่ยนแปลงมูลค่า หลักทรัพย์ดังกล่าวไปยังกำไรขาดทุนเบ็ดเสร็จอื่น และรับรู้จำนวนสะสมไปยังส่วนของเจ้าของ จนกระทั่งจำหน่ายหลักทรัพย์ จึงบันทึกการเปลี่ยนแปลงมูลค่านั้นในกำไรขาดทุน

มูลค่ายุติธรรมของหลักทรัพย์ในความต้องการของตลาดคำนวณจากราคาเสนอซื้อหลังสุด ณ สิ้นวันทำการสุดท้ายของปีของตลาดหลักทรัพย์แห่งประเทศไทย

บริษัทฯ ใช้วิธีถ่วงน้ำหนักในการคำนวณต้นทุนของเงินลงทุน

4.4 ลูกหนี้การค้าและลูกหนี้อื่น

ลูกหนี้การค้าและลูกหนี้อื่น แสดงในราคาตามสิทธิที่จะได้รับหักค่าเผื่อหนี้สงสัยจะสูญ

บริษัทและบริษัทย่อยบันทึกค่าเผื่อหนี้สงสัยจะสูญเท่ากับจำนวนหนี้ที่คาดว่าจะเรียกเก็บเงิน โดยประมาณการจากลูกหนี้ที่คาดว่าจะเรียกเก็บเงินจากลูกหนี้ไม่ได้ โดยประมาณขึ้นจากประสบการณ์ในการเก็บหนี้ที่ผ่านมาเป็นเกณฑ์ ควบคู่กับการพิจารณาสถานะปัจจุบันของลูกหนี้คงค้าง ณ วันที่ในงบแสดงฐานะการเงิน ดังนี้

อายุของลูกหนี้การค้าคงค้าง	บันทึกค่าเผื่อหนี้สงสัยจะสูญ (ร้อยละ)
มากกว่า 3 เดือน ไม่เกิน 6 เดือน	25
มากกว่า 6 เดือน ไม่เกิน 12 เดือน	50
มากกว่า 12 เดือนขึ้นไป	100

4.5 การตีราคาสินค้าคงเหลือ

บริษัทและบริษัทย่อยตีราคาสินค้าคงเหลือ แสดงตามราคาทุน โดยวิธีถ่วงน้ำหนัก หรือมูลค่าสุทธิที่คาดว่าจะได้รับแล้วแต่ราคาใดจะต่ำกว่า

4.6 เงินลงทุนในบริษัทย่อย

เงินลงทุนในบริษัทย่อย แสดงด้วยวิธีราคาทุน (Cost Method) หักด้วยค่าเผื่อการด้อยค่า (ถ้ามี) ในงบการเงินเฉพาะบริษัท



4.7 ที่ดิน อาคารและอุปกรณ์

ที่ดิน อาคารและอุปกรณ์ บันทึกราคาสินทรัพย์ในราคาทุน ราคาทุนประกอบด้วย ต้นทุนเริ่มแรกเพื่อให้ได้มาซึ่งสินทรัพย์ ต้นทุนการรื้อถอน การขนย้าย และการบูรณะสภาพของสินทรัพย์ หักด้วยค่าเสื่อมราคาสะสม และค่าเพื่อการด้อยค่า (ถ้ามี) การกำหนดค่าเสื่อมราคา พิจารณาแต่ละส่วนแยกต่างหากจากกันเมื่อแต่ละส่วนประกอบนั้นมีสาระสำคัญ อาคารและอุปกรณ์ คัดค่าเสื่อมราคาโดยใช้วิธีเส้นตรงตามอายุการใช้งานโดยประมาณของสินทรัพย์ดังนี้

อาคารและสิ่งปลูกสร้าง	5 - 20 ปี
ส่วนปรับปรุงอาคารเช่า	5 ปี
ยานพาหนะและอุปกรณ์ประกอบ	5 - 10 ปี
เครื่องมือเครื่องใช้, เครื่องใช้สำนักงานและอุปกรณ์ไฟฟ้า	5 ปี
สาธารณูปโภค	10 ปี

4.8 สินทรัพย์ไม่มีตัวตน

4.8.1 สินทรัพย์ไม่มีตัวตนที่อายุการให้ประโยชน์ทราบได้แน่นอนแสดงในราคาทุน หักค่าตัดจำหน่ายสะสม และค่าเพื่อการด้อยค่า (ถ้ามี) โดยจะตัดจำหน่ายตามวิธีเส้นตรงตามอายุการใช้งานดังนี้

โปรแกรมคอมพิวเตอร์	10 ปี
--------------------	-------

4.8.2 ค่าความนิยมที่เกิดจากการซื้อหุ้นสามัญของบริษัทย่อยครั้งแรกจากบุคคลภายนอก ไม่มีการตัดจำหน่าย แต่จะทำการทดสอบการด้อยค่าค่าความนิยมทุกปี (ในปี 2552 บริษัทย่อยดังกล่าวได้ควบรวมกิจการกับบริษัทแล้ว)

4.9 การด้อยค่าของสินทรัพย์

บริษัทและบริษัทย่อย พิจารณาการด้อยค่าของสินทรัพย์ประเภทที่ดิน อาคารและอุปกรณ์ เงินลงทุนและสินทรัพย์ไม่มีตัวตนต่าง ๆ จะพิจารณาเมื่อมีข้อบ่งชี้ว่าสินทรัพย์จะเกิดการด้อยค่า โดยพิจารณาจากมูลค่าที่คาดว่าจะได้รับคืนของสินทรัพย์ หากมีราคาต่ำกว่าราคาตามบัญชี ถือว่าสินทรัพย์นั้นเกิดการด้อยค่า ซึ่งจะรับรู้ผลขาดทุนจากการด้อยค่าดังกล่าวในงบกำไรขาดทุนเบ็ดเสร็จ และจะบันทึกกลับรายการจากการด้อยค่าต่อเมื่อมีข้อบ่งชี้ว่าการด้อยค่านั้น ไม่มีอยู่อีกต่อไปหรือยังคงมีอยู่แต่เป็นไปในทางที่ลดลง

มูลค่าที่คาดว่าจะได้รับคืนของสินทรัพย์ หมายถึง ราคาขายสุทธิหรือมูลค่าจากการใช้สินทรัพย์ แล้วแต่ราคาใดจะสูงกว่า และจะประมาณจากสินทรัพย์แต่ละรายการ หรือหน่วยสินทรัพย์ที่ก่อให้เกิดเงินสดแล้วแต่กรณี



#### 4.10 สินทรัพย์ตามสัญญาเช่าการเงิน

บริษัทและบริษัทย่อย บันทึกสินทรัพย์ตามสัญญาเช่าการเงินเป็นสินทรัพย์และหนี้สินในงบแสดงฐานะการเงิน ด้วยจำนวนเท่ากับราคายุติธรรมของสินทรัพย์ตามสัญญาเช่าการเงิน ณ วันเริ่มต้นของสัญญา ดอกเบี้ยจ่ายตามสัญญาจะถูกบันทึกตามงวดต่าง ๆ ตลอดอายุสัญญาเช่าการเงิน ตามยอดคงเหลือของหนี้สินตามสัญญาเช่าการเงินแต่ละงวด

#### 4.11 ภาษีเงินได้นิติบุคคล

รายจ่ายเกี่ยวกับภาษีในรอบระยะเวลาบัญชีประกอบด้วย ภาษีเงินได้งวดปัจจุบันและภาษีเงินได้รอการตัดบัญชี

##### 4.11.1 ภาษีเงินได้นิติบุคคลปัจจุบัน

บริษัทและบริษัทย่อยบันทึกภาษีเงินได้นิติบุคคลที่ต้องจ่ายในแต่ละปี เป็นค่าใช้จ่ายทั้งหมดในงวดนั้นและคำนวณภาษีเงินได้ตามที่กำหนดไว้ในประมวลรัษฎากร

##### 4.11.2 ภาษีเงินได้รอการตัดบัญชี

บริษัทและบริษัทย่อยบันทึกภาษีเงินได้รอการตัดบัญชีของผลแตกต่างชั่วคราวระหว่างราคาตามบัญชีของสินทรัพย์และหนี้สิน ณ วันสิ้นรอบระยะเวลารายงาน กับฐานภาษีของสินทรัพย์และหนี้สินนั้น โดยใช้อัตราภาษีที่มีผลบังคับใช้ ณ วันสิ้นรอบระยะเวลารายงาน

บริษัทและบริษัทย่อยรับรู้หนี้สินภาษีเงินได้รอการตัดบัญชีของผลแตกต่างชั่วคราวที่ต้องเสียภาษีทุกรายการ แต่รับรู้สินทรัพย์ภาษีเงินได้รอการตัดบัญชีสำหรับผลแตกต่างชั่วคราวที่ใช้หักภาษีรวมทั้งผลขาดทุนทางภาษีที่ยังไม่ได้ใช้ในจำนวนเท่าที่มีความเป็นไปได้ค่อนข้างแน่ที่บริษัทจะมีกำไรทางภาษีในอนาคตเพียงพอที่จะใช้ประโยชน์จากผลแตกต่างชั่วคราวที่ใช้หักภาษีและผลขาดทุนทางภาษีที่ยังไม่ได้ใช้นั้น

บริษัทและบริษัทย่อยจะทบทวนมูลค่าตามบัญชีของสินทรัพย์ภาษีเงินได้รอการตัดบัญชีทุกวันสิ้นรอบระยะเวลารายงาน และจะปรับลดมูลค่าตามบัญชีดังกล่าวหากมีความเป็นไปได้ค่อนข้างแน่ว่า บริษัทจะไม่มีกำไรทางภาษีเพียงพอต่อการนำสินทรัพย์ภาษีเงินได้รอการตัดบัญชีทั้งหมดหรือบางส่วนมาใช้ประโยชน์

บริษัทและบริษัทย่อยจะบันทึกภาษีเงินได้รอการตัดบัญชีโดยตรงไปยังส่วนของผู้ถือหุ้นหากภาษีที่เกิดขึ้นเกี่ยวข้องกับรายการที่ได้บันทึกโดยตรงไปยังส่วนของผู้ถือหุ้น



#### 4.12 รายการที่เป็นเงินตราต่างประเทศ

รายการบัญชีที่เป็นเงินตราต่างประเทศแปลงค่าเป็นสกุลเงินที่ใช้ในการดำเนินงานของกลุ่มบริษัท (บาท) โดยใช้อัตราแลกเปลี่ยน ณ วันที่เกิดรายการ

สินทรัพย์และหนี้สินที่เป็นตัวเงินและเป็นเงินตราต่างประเทศ ณ วันที่รายงาน แปลงค่าเป็นสกุลเงินที่ใช้ในการดำเนินงาน โดยใช้อัตราแลกเปลี่ยน ณ วันนั้น กำไรหรือขาดทุนจากการแปลงค่าบันทึกในกำไรหรือขาดทุน

#### 4.13 กำไรต่อหุ้น

##### 4.13.1 กำไรต่อหุ้นขั้นพื้นฐาน

กำไร(ขาดทุน)ต่อหุ้น ที่แสดงไว้ในงบกำไรขาดทุนเบ็ดเสร็จเป็นกำไร(ขาดทุน)ต่อหุ้นขั้นพื้นฐาน ซึ่งคำนวณ โดยการหารยอดกำไรสุทธิ(ขาดทุน)สำหรับปีด้วยจำนวนหุ้นสามัญที่ออกจำหน่ายและเรียกชำระแล้วถัวเฉลี่ยถ่วงน้ำหนัก

##### 4.13.2 กำไรต่อหุ้นปรับลด

กำไรต่อหุ้นปรับลดคำนวณ โดยหารกำไรสำหรับปีที่เป็นของผู้ถือหุ้นของบริษัท (ไม่รวมกำไรขาดทุนเบ็ดเสร็จอื่น) ด้วยผลรวมของจำนวนถัวเฉลี่ยถ่วงน้ำหนักของหุ้นสามัญที่ออกอยู่ในระหว่างปีกับจำนวนถัวเฉลี่ยถ่วงน้ำหนักของหุ้นสามัญที่บริษัทอาจต้องออกเพื่อแปลงหุ้นสามัญเทียบเท่าปรับลดทั้งสิ้นให้เป็นหุ้นสามัญ โดยสมมติว่าผู้ถือหุ้นได้มีการใช้ใบสำคัญแสดงสิทธิซื้อหุ้นมาแปลงเป็นหุ้นสามัญ ณ วันต้นปีหรือ ณ วันออกหุ้นสามัญเทียบเท่า

#### 4.14 ประมาณการทางบัญชี

การจัดทำงบการเงินเป็นไปตามมาตรฐานการรายงานทางการเงิน ฝ่ายบริหารต้องใช้ประมาณการและการตั้งข้อสมมติฐาน บางประการ ซึ่งมีผลกระทบต่อจำนวนเงินที่แสดงไว้ในงบการเงิน และการเปิดเผยในหมายเหตุประกอบงบการเงิน ซึ่งผลที่เกิดขึ้นจริงภายหลังอาจแตกต่างไปจากจำนวนเงินที่ประมาณไว้

#### 4.15 ประมาณการหนี้สิน

ประมาณการหนี้สินจะถูกบันทึกเมื่อมีความเป็นไปได้ค่อนข้างแน่ของการเกิดภาระผูกพันในปัจจุบันตามกฎหมาย หรือ จากการอนุมานอันเป็นผลสืบเนื่องมาจากเหตุการณ์ในอดีต ภาระผูกพันดังกล่าวคาดว่าจะส่งผลให้สูญเสียทรัพยากรที่มีประโยชน์เชิงเศรษฐกิจเพื่อจ่ายชำระภาระผูกพันและจำนวนที่ต้องจ่ายสามารถประมาณการได้อย่างน่าเชื่อถือ หากบริษัทและบริษัทย่อยคาดว่าจะได้รับคืนรายจ่ายที่จ่ายชำระไปตามประมาณการหนี้สินทั้งหมดหรือบางส่วนอย่างแน่นอน และจะรับรู้รายจ่ายที่ได้รับคืนเป็นสินทรัพย์แยกต่างหากแต่ต้องไม่เกินจำนวนประมาณการหนี้สินที่เกี่ยวข้อง



หมายเหตุประกอบงบการเงิน(ต่อ)

ประมาณการและข้อสมมติฐานที่อาจมีความเสี่ยงต่อการปรับปรุงบัญชีในปีถัดไปต่อมูลค่าสินทรัพย์ยกไป ณ วันที่ในงบแสดงฐานะการเงินได้แก่ หนี้สินผลประโยชน์พนักงาน เป็นมูลค่าที่ประมาณการโดยผู้เชี่ยวชาญตามหลักคณิตศาสตร์ ประกันภัย และผู้บริหารให้การรับรองการประมาณการในเรื่องนี้ค่อนข้างมีความไม่แน่นอน อันเนื่องมาจากลักษณะของโครงการที่มีระยะเวลายาวตามหมายเหตุประกอบงบการเงินข้อ 4.16.2 การประมาณการในเรื่องอื่นๆ ได้ถูกเปิดเผยในแต่ละส่วนที่เกี่ยวข้องของหมายเหตุประกอบงบการเงินนี้

4.16 ผลประโยชน์ของพนักงาน

4.16.1 กองทุนสำรองเลี้ยงชีพพนักงาน

บริษัทจัดให้มีกองทุนสำรองเลี้ยงชีพ ซึ่งเป็นลักษณะของแผนการจ่ายสมทบตามที่ได้กำหนดการจ่ายสมทบไว้แล้ว สินทรัพย์ของกองทุนสำรองเลี้ยงชีพ ได้แยกออกไปจากสินทรัพย์ของบริษัท และได้รับการบริหารโดยผู้จัดการกองทุนภายนอก กองทุนสำรองเลี้ยงชีพดังกล่าวได้รับเงินสะสมเข้ากองทุนจากพนักงานและเงินสมทบจากบริษัท เงินจ่ายสมทบกองทุนสำรองเลี้ยงชีพบันทึกเป็นค่าใช้จ่ายในงบกำไรขาดทุนเบ็ดเสร็จสำหรับรอบระยะเวลาบัญชีที่เกิดรายการนั้น

4.16.2 ผลประโยชน์พนักงาน

บริษัทจัดให้มีผลประโยชน์ของพนักงาน หลังจากเลิกจ้างเพื่อจ่ายให้แก่พนักงานเป็นไปตามกฎหมายแรงงานไทย มูลค่าปัจจุบันของหนี้สินผลประโยชน์พนักงาน ได้ถูกรับรู้รายการในงบแสดงฐานะการเงินโดยการประมาณการตามหลักคณิตศาสตร์ประกันภัยโดยใช้วิธีคิดลดแต่ละหน่วยที่ประมาณการไว้ (Projected Unit Credit Method) ภายใต้สมมติฐานเกี่ยวกับเหตุการณ์ในอนาคตที่บริษัท กำหนดขึ้นอย่างเหมาะสม สมมติฐานที่ใช้ในการประเมินค่าใช้จ่ายผลประโยชน์ของพนักงานสุทธิประจำปี ได้รวมถึงอัตราส่วนลด อัตราการเพิ่มขึ้นของเงินเดือนพนักงาน และอัตราการเปลี่ยนแปลงในจำนวนพนักงานการเปลี่ยนแปลงในอัตราเหล่านี้ มีผลต่อประมาณการค่าใช้จ่ายที่เกี่ยวข้องกับผลประโยชน์ของพนักงานสุทธิในทุกปี บริษัทได้มีการทบทวนอัตราส่วนลดที่เหมาะสม ซึ่งสะท้อนถึงอัตราดอกเบี้ยที่ควรนำมาใช้ในการคำนวณมูลค่าปัจจุบันสุทธิของกระแสเงินสดจ่ายในอนาคตที่คาดว่าจะต้องจ่ายให้กับพนักงาน ในการประเมินอัตราส่วนลดที่เหมาะสม บริษัทจะพิจารณาจากอัตราดอกเบี้ยของพันธบัตรรัฐบาล ซึ่งจ่ายในสกุลเงินที่ได้รับประโยชน์



หมายเหตุประกอบงบการเงิน(ต่อ)

## 5. เงินสดและรายการเทียบเท่าเงินสด

	งบการเงินรวม (บาท)		งบการเงินเฉพาะกิจการ (บาท)	
	2558	2557	2558	2557
เงินสด	581,957.50	542,697.00	571,957.00	540,328.50
เงินฝากกระแสรายวัน	14,439,045.15	19,871,504.08	14,086,706.22	19,246,779.73
เงินฝากออมทรัพย์	11,021,939.80	39,673,801.77	10,381,024.63	39,043,614.03
รวม	26,042,942.45	60,088,002.85	25,039,687.85	58,830,722.26

## 6. เงินลงทุนชั่วคราว

	งบการเงินรวม (บาท)		งบการเงินเฉพาะกิจการ (บาท)	
	2558	2557	2558	2557
กองทุนเปิด - ตราสารหนี้	489,610,448.29	47,549,936.14	454,529,337.96	12,468,825.81
บวก : กำไรจากการปรับมูลค่า				
เงินลงทุนเพื่อขาย	5,107,164.13	456,820.91	4,141,510.53	154,884.93
รวม	494,717,612.42	48,006,757.05	458,670,848.49	12,623,710.74

## 7. ลูกหนี้การค้าและลูกหนี้อื่น

	งบการเงินรวม (บาท)		งบการเงินเฉพาะกิจการ (บาท)	
	2558	2557	2558	2557
7.1 ลูกหนี้การค้า	59,876,876.63	80,914,341.84	59,876,876.63	80,914,341.84
หัก: ค่าเผื่อหนี้สงสัยจะสูญ	0.00	(549,500.00)	0.00	(549,500.00)
ลูกหนี้การค้า-สุทธิ	59,876,876.63	80,364,841.84	59,876,876.63	80,364,841.84



หมายเหตุประกอบงบการเงิน(ต่อ)

	งบการเงินรวม (บาท)		งบการเงินเฉพาะกิจการ (บาท)	
	2558	2557	2558	2557
7.2 ลูกหนี้อื่น				
- ค่าใช้จ่ายจ่ายล่วงหน้า	8,277,295.18	7,642,694.59	8,271,714.48	7,642,694.59
- ลูกหนี้อื่น	1,633,802.80	1,169,269.31	1,510,004.08	1,169,269.31
- เงินมัดจำ	421,701.45	81,344.60	421,701.45	81,344.60
- รายได้ค้างรับ	42,354,672.95	42,365,803.58	42,354,672.95	42,365,803.58
- ลูกหนี้อื่น-เงินมัดจำค่าหุ้น	39,000,000.00	0.00	39,000,000.00	0.00
รวม	91,687,472.38	51,259,112.08	91,558,092.96	51,259,112.08
หัก: ค่าเผื่อหนี้สงสัยจะสูญ	(25,300,000.00)	0.00	(25,300,000.00)	0.00
รวมลูกหนี้อื่น-สุทธิ	66,387,472.38	51,259,112.08	66,258,092.96	51,259,112.08
รวม ลูกหนี้การค้าและลูกหนี้อื่น - สุทธิ	126,264,349.01	131,623,953.92	126,134,969.59	131,623,953.92

บริษัทฯ มีเงินมัดจำ ที่จ่ายให้แก่ กลุ่มผู้เสนอขายหุ้น โดยบริษัทมีการทำสัญญาบันทึกความเข้าใจ (MOU) การเข้าลงทุนในบริษัทแห่งหนึ่ง สัญญาลงวันที่ 14 พฤษภาคม 2558 และจ่ายเงินมัดจำ จำนวน 40 ล้านบาท โดยในสัญญาระบุว่า บริษัทสามารถทำการศึกษาข้อมูลความเป็นไปได้ของโครงการเพื่อการร่วมลงทุน เป็นระยะเวลา 45 วันนับจากวันที่ทำสัญญา และบริษัทต้องแจ้งผลการตัดสินใจให้แก่กลุ่มผู้เสนอขาย ภายใน 7 วันนับจากระยะเวลาการศึกษาข้อมูลสิ้นสุดลง โดยกลุ่มผู้เสนอขายได้มอบใบหุ้นจำนวน 228,571 หุ้น สลักหลังโอนลอยไว้เป็นหลักประกัน และตามมติรายงานการประชุม คณะกรรมการบริษัท ครั้งที่ 4/2558 มีมติอนุมัติยกเลิกสัญญาการเข้าร่วมลงทุน โดยมีหนังสือแจ้งยกเลิก ลงวันที่ 1 กรกฎาคม 2558 โดยเงื่อนไขของสัญญาระบุว่า กลุ่มผู้เสนอขายจะต้องคืนเงินมัดจำภายใน 7 วันนับตั้งแต่วันที่ ได้รับหนังสือแจ้ง ซึ่งกลุ่มผู้เสนอขายไม่สามารถปฏิบัติตามข้อตกลงได้ ต่อมาเมื่อวันที่ 5 สิงหาคม 2558 ตัวแทนของกลุ่มผู้เสนอขายหุ้น ได้มีการทำสัญญาหนังสือรับสภาพหนี้และคืนเงินมัดจำทั้งจำนวนพร้อมดอกเบี้ยร้อยละ 6 ต่อปี นับตั้งแต่วันที่ 8 กรกฎาคม 2558 ซึ่งเป็นวันที่ผิดเงื่อนไขสัญญา โดยมีเงื่อนไขแบ่งชำระเงินคืนทั้งหมดเป็น 8 งวด จำนวนงวดละ 5 ล้านบาท โดยชำระให้แล้วเสร็จภายในวันที่ 31 มีนาคม 2559 เริ่มชำระงวดแรกในวันที่ 31 สิงหาคม 2558 โดยกลุ่มผู้เสนอขายหุ้นได้มีการจ่ายชำระคืนเงินมัดจำเงินต้นเป็นจำนวน 1 ล้านบาท และจ่ายชำระดอกเบี้ยในปีเป็นจำนวน 0.96 ล้านบาท ซึ่ง ณ ปัจจุบันกลุ่มผู้เสนอขายหุ้นได้คืนมัดจำเงินมัดจำค่าหุ้นส่วนที่เหลือ โดยฝ่ายบริหาร ได้มีการประมาณการหนี้สงสัยจะสูญแล้ว จำนวน 25.30 ล้านบาท

ณ ปัจจุบันบริษัทฯ ได้ดำเนินการฟ้องร้องโดยคดีอยู่ระหว่างการพิจารณาของศาลชั้นต้น





หมายเหตุประกอบงบการเงิน(ต่อ)

ยอดลูกหนี้การค้าแยกตามอายุหนี้ที่คงค้างนับจากวันที่ถึงกำหนดชำระได้ดังนี้

	งบการเงินรวม (บาท)		งบการเงินเฉพาะกิจการ (บาท)	
	2558	2557	2558	2557
ยังไม่ถึงกำหนดชำระ	59,623,427.63	65,866,889.25	59,623,427.63	65,866,889.25
ค้างชำระไม่เกิน 3 เดือน	253,449.00	14,497,952.59	253,449.00	14,497,952.59
ค้างชำระ 3 - 6 เดือน	0.00	0.00	0.00	0.00
ค้างชำระ 6 - 12 เดือน	0.00	0.00	0.00	0.00
เกิน 12 เดือน	0.00	549,500.00	0.00	549,500.00
รวม	59,876,876.63	80,914,341.84	59,876,876.63	80,914,341.84

## 8. สินค้ำคงเหลือ

	งบการเงินรวม (บาท)		งบการเงินเฉพาะกิจการ (บาท)	
	2558	2557	2558	2557
สินค้าสำเร็จรูป	18,522,198.15	27,580,636.82	18,522,198.15	27,580,636.82
วัสดุคงเหลือ	13,100,129.08	11,018,533.48	13,100,129.08	11,018,533.48
รวม	31,622,327.23	38,599,170.30	31,622,327.23	38,599,170.30

## 9. เงินลงทุนในบริษัทย่อย

	งบการเงินเฉพาะกิจการ (บาท)					
	อัตราการถือหุ้น		2558		2557	
	2558	2557	วิธีราคาทุน	เงินปันผลรับ	วิธีราคาทุน	เงินปันผลรับ
บริษัท เคจีที จำกัด	99.99	99.99	66,249,981.25	0.00	66,249,981.25	0.00
บริษัท เฟิร์ส แอลเอ็นจี จำกัด	99.99	-	999,960.00	0.00	0.00	0.00
			67,249,941.25	0.00	66,249,981.25	0.00

ตามมติที่ประชุมคณะกรรมการบริษัท ครั้งที่ 4/2558 เมื่อวันที่ 30 มิถุนายน 2558 มีมติให้จัดตั้ง บริษัท เฟิร์ส แอลเอ็นจี จำกัด ซึ่งเป็นบริษัทย่อยของบริษัทฯ ทุนจดทะเบียน 1.00 ล้านบาท (แบ่งเป็น 100,000 หุ้น มูลค่าหุ้นละ 10 บาท) โดยบริษัทย่อยดังกล่าว ได้จดทะเบียนกับกระทรวงพาณิชย์ เมื่อวันที่ 17 กรกฎาคม 2558



หมายเหตุประกอบงบการเงิน(ต่อ)

## 10. ที่ดิน อาคารและอุปกรณ์

	งบการเงินรวม (บาท)								
	ที่ดิน	อาคารและ สิ่งปลูกสร้าง	เครื่องมือเครื่องใช้	เครื่องใช้สำนักงาน	ยานพาหนะและ อุปกรณ์ประกอบ	สาธารณูปโภค	อุปกรณ์ไฟฟ้า	สินทรัพย์ ระหว่างทำ	รวม
ราคาทุน :-									
ณ วันที่ 1 มกราคม 2557	78,938,709.16	79,540,570.33	35,459,913.74	16,146,487.21	1,317,151,535.99	29,085,795.61	552,818.88	2,928,768.54	1,559,804,599.46
เพิ่มขึ้น	25,800,000.00	27,168.35	1,009,028.51	971,126.87	967,000.00	0.00	0.00	3,232,419.18	32,006,742.91
จำหน่าย/ตัดจำหน่าย	0.00	(1,600.00)	(636,715.80)	(1,885,199.24)	(957,624.28)	0.00	0.00	0.00	(3,481,139.32)
โอนเข้า/ออก	0.00	22,363.00	0.00	0.00	0.00	2,349,663.75	0.00	(2,372,026.75)	0.00
ณ วันที่ 31 ธันวาคม 2557									
และ 1 มกราคม 2558	104,738,709.16	79,588,501.68	35,832,226.45	15,232,414.84	1,317,160,911.71	31,435,459.36	552,818.88	3,789,160.97	1,588,330,203.05
เพิ่มขึ้น	0.00	46,770.00	3,463,857.23	661,299.32	453,145.00	16,014.65	0.00	4,964,290.97	9,605,377.17
จำหน่าย/ตัดจำหน่าย	0.00	0.00	(5,206,918.46)	(130,837.14)	(27,473,051.36)	(4,172.01)	(79,085.84)	(1,026,474.29)	(33,920,539.10)
โอนเข้า/ออก	0.00	1,365,044.64	0.00	0.00	2,618,983.21	3,672,150.45	0.00	(7,656,178.30)	0.00
ณ วันที่ 31 ธันวาคม 2558	104,738,709.16	81,000,316.32	34,089,165.22	15,762,877.02	1,292,759,988.56	35,119,452.45	473,733.04	70,799.35	1,564,015,041.12



หมายเหตุประกอบงบการเงิน(ต่อ)

ที่ดิน	อาคารและ สิ่งปลูกสร้าง	เครื่องมือเครื่องใช้	เครื่องใช้สำนักงาน	งบการเงินรวม (บาท)				สินทรัพย์ ระหว่างทำ	รวม
				ยานพาหนะและ อุปกรณ์ประกอบ	สาธารณูปโภค	อุปกรณ์ไฟฟ้า			
ค่าเสื่อมราคาสะสม :-									
ณ วันที่ 1 มกราคม 2557	0.00	51,707,842.75	29,858,392.71	11,719,214.44	624,999,480.92	23,376,427.96	526,283.53	0.00	742,187,642.31
ค่าเสื่อมราคาสำหรับปี	0.00	5,804,484.43	2,215,524.15	1,591,058.56	102,623,873.90	1,255,873.85	7,500.03	0.00	113,498,314.92
จำหน่าย/ตัดจำหน่าย	0.00	(1,599.00)	(566,780.66)	(1,826,464.17)	(912,210.02)	0.00	0.00	0.00	(3,307,053.85)
ณ วันที่ 31 ธันวาคม 2557									
และ 1 มกราคม 2558	0.00	57,510,728.18	31,507,136.20	11,483,808.83	726,711,144.80	24,632,301.81	533,783.56	0.00	852,378,903.38
ค่าเสื่อมราคาสำหรับปี	0.00	4,876,507.22	1,814,124.35	1,379,367.25	98,748,239.14	1,229,700.19	7,500.03	0.00	108,055,438.18
จำหน่าย/ตัดจำหน่าย	0.00	0.00	(5,054,954.50)	(118,758.26)	(25,957,192.21)	(3,548.55)	(79,084.84)	0.00	(31,213,538.36)
ณ วันที่ 31 ธันวาคม 2558	0.00	62,387,235.40	28,266,306.05	12,744,417.82	799,502,191.73	25,858,453.45	462,198.75	0.00	929,220,803.20

## มูลค่าสุทธิทางบัญชี

ณ วันที่ 31 ธันวาคม 2557	104,738,709.16	22,077,773.50	4,325,090.25	3,748,606.01	590,449,766.91	6,803,157.55	19,035.32	3,789,160.97	735,951,299.67
ณ วันที่ 31 ธันวาคม 2558	104,738,709.16	18,613,080.92	5,822,859.17	3,018,459.20	493,257,796.83	9,260,999.00	11,534.29	70,799.35	634,794,237.92

ณ วันที่ 31 ธันวาคม 2558 และ 2557 บริษัทมีสินทรัพย์ถาวรที่คิดค่าเสื่อมราคาเต็มราคามูลค่าแล้ว แต่ยังใช้งานอยู่ คิดเป็นมูลค่าต้นทุน จำนวน 409.29 ล้านบาท และจำนวน 381.19 ล้านบาท ตามลำดับ

ค่าเสื่อมราคาสำหรับปี สิ้นสุดวันที่ 31 ธันวาคม 2558 และ 2557 จำนวน 108.06 ล้านบาท และจำนวน 113.50 ล้านบาท ตามลำดับ

ณ วันที่ 31 ธันวาคม 2558 และ 2557 บริษัทมียอดคงเหลือของยานพาหนะ ซึ่งมีราคาตามบัญชี จำนวน 144.55 ล้านบาท และจำนวน 167.88 ล้านบาท ตามลำดับ

ไปเป็นหลักทรัพย์ค้ำประกันเงินกู้ยืมระยะยาว ตามหมายเหตุประกอบงบการเงินข้อ 17



หมายเหตุประกอบงบการเงิน(ต่อ)

## งบการเงินเฉพาะกิจการ (บาท)

ที่ดิน	อาคารและ สิ่งปลูกสร้าง	เครื่องมือเครื่องใช้	เครื่องใช้สำนักงาน	ยานพาหนะและ อุปกรณ์ประกอบ	สาธารณูปโภค	อุปกรณ์ไฟฟ้า	สินทรัพย์ ระหว่างทำ	รวม	
ราคาทุน :-									
ณ วันที่ 1 มกราคม 2557	78,938,709.16	79,540,570.33	35,459,913.74	16,146,487.21	1,317,151,535.99	29,085,795.61	552,818.88	2,928,768.54	1,559,804,599.46
เพิ่มขึ้น	0.00	27,168.35	1,009,028.51	933,051.82	0.00	0.00	0.00	2,679,119.83	4,648,368.51
จำหน่าย/ตัดจำหน่าย	0.00	(1,600.00)	(636,715.80)	(1,885,199.24)	(957,624.28)	0.00	0.00		(3,481,139.32)
โอนเข้า/ออก	0.00	1,210,201.11	0.00	0.00	304,112.90	2,349,663.75	0.00	(3,863,977.76)	0.00
ณ วันที่ 31 ธันวาคม 2557									
และ 1 มกราคม 2558	78,938,709.16	80,776,339.79	35,832,226.45	15,194,339.79	1,316,498,024.61	31,435,459.36	552,818.88	1,743,910.61	1,560,971,828.65
เพิ่มขึ้น	0.00	46,770.00	3,463,857.23	661,299.32	453,145.00	16,014.65	0.00	4,964,290.97	9,605,377.17
จำหน่าย/ตัดจำหน่าย	0.00	0.00	(5,206,918.46)	(128,603.50)	(27,473,051.36)	(4,172.01)	(79,085.84)	(543,974.29)	(33,435,805.46)
โอนเข้า/ออก	0.00	177,206.53	0.00	0.00	2,314,870.31	3,672,150.45	0.00	(6,164,227.29)	0.00
ณ วันที่ 31 ธันวาคม 2558	78,938,709.16	81,000,316.32	34,089,165.22	15,727,035.61	1,291,792,988.56	35,119,452.45	473,733.04	0.00	1,537,141,400.36
ค่าเสื่อมราคาสะสม :-									
ณ วันที่ 1 มกราคม 2557	0.00	51,707,842.75	29,858,392.71	11,719,214.44	624,999,480.92	23,376,427.96	526,283.53	0.00	742,187,642.31
ค่าเสื่อมราคาค่าสำหรับปี	0.00	5,804,484.43	2,215,524.15	1,586,358.52	102,509,423.61	1,255,873.85	7,500.03	0.00	113,379,164.59
จำหน่าย/ตัดจำหน่าย	0.00	(1,599.00)	(566,780.66)	(1,826,464.17)	(912,210.02)	0.00	0.00	0.00	(3,307,053.85)



หมายเหตุประกอบงบการเงิน(ต่อ)

## งบการเงินเฉพาะกิจการ (บาท)

ที่ดิน	อาคารและ สิ่งปลูกสร้าง	เครื่องมือเครื่องใช้	เครื่องใช้สำนักงาน	ยานพาหนะและ อุปกรณ์ประกอบ	สาธารณูปโภค	อุปกรณ์ไฟฟ้า	สินทรัพย์ ระหว่างทำ	รวม	
ณ วันที่ 31 ธันวาคม 2557									
และ 1 มกราคม 2558	0.00	57,510,728.18	31,507,136.20	11,479,108.79	726,596,694.51	24,632,301.81	533,783.56	0.00	852,259,753.05
ค่าเสื่อมราคาสำหรับปี	0.00	4,876,507.22	1,814,124.35	1,371,920.20	98,554,839.33	1,229,700.19	7,500.03	0.00	107,854,591.32
จำหน่าย/ตัดจำหน่าย	0.00	0.00	(5,054,954.50)	(118,194.31)	(25,957,192.21)	(3,548.55)	(79,084.84)	0.00	(31,212,974.41)
ณ วันที่ 31 ธันวาคม 2558	0.00	62,387,235.40	28,266,306.05	12,732,834.68	799,194,341.63	25,858,453.45	462,198.75	0.00	928,901,369.96

## มูลค่าสุทธิทางบัญชี

ณ วันที่ 31 ธันวาคม 2557	78,938,709.16	23,265,611.61	4,325,090.25	3,715,231.00	589,901,330.10	6,803,157.55	19,035.32	1,743,910.61	708,712,075.60
ณ วันที่ 31 ธันวาคม 2558	78,938,709.16	18,613,080.92	5,822,859.17	2,994,200.93	492,598,646.93	9,260,999.00	11,534.29	0.00	608,240,030.40

ณ วันที่ 31 ธันวาคม 2558 และ 2557 บริษัทมีสินทรัพย์ถาวรที่คิดค่าเสื่อมราคาเต็มราคามูลค่าแล้ว แต่ยังใช้งานอยู่ คิดเป็นมูลค่าต้นทุน จำนวน 409.29 ล้านบาท และจำนวน 381.19 ล้านบาท ตามลำดับ

ค่าเสื่อมราคาสำหรับปี สิ้นสุดวันที่ 31 ธันวาคม 2558 และ 2557 จำนวน 107.85 ล้านบาท และจำนวน 113.38 ล้านบาท ตามลำดับ

ณ วันที่ 31 ธันวาคม 2558 และ 2557 บริษัทมียอดคงเหลือของยานพาหนะ ซึ่งมีราคาตามบัญชี จำนวน 144.55 ล้านบาท และจำนวน 167.88 ล้านบาท ตามลำดับ

ไปเป็นหลักทรัพย์ค้ำประกันเงินกู้ยืมระยะยาว ตามหมายเหตุประกอบงบการเงินข้อ 17



## 11. สินทรัพย์ไม่มีตัวตน

	งบการเงินรวม (บาท)		
	ค่าความนิยม	โปรแกรมคอมพิวเตอร์	รวม
ราคาทุน :-			
ณ วันที่ 1 มกราคม 2557	4,929,070.25	10,902,567.45	15,831,637.70
เพิ่มขึ้น	0.00	73,188.00	73,188.00
ณ วันที่ 31 ธันวาคม 2557 และ 1 มกราคม 2558	4,929,070.25	10,975,755.45	15,904,825.70
เพิ่มขึ้น	0.00	122,759.00	122,759.00
ณ วันที่ 31 ธันวาคม 2558	4,929,070.25	11,098,514.45	16,027,584.70
ตัดจำหน่ายสะสม :-			
ณ วันที่ 1 มกราคม 2557	0.00	2,731,287.27	2,731,287.27
ตัดจำหน่ายสำหรับปี	0.00	1,201,505.92	1,201,505.92
ณ วันที่ 31 ธันวาคม 2557 และ 1 มกราคม 2558	0.00	3,932,793.19	3,932,793.19
ตัดจำหน่ายสำหรับปี	0.00	1,097,947.63	1,097,947.63
ณ วันที่ 31 ธันวาคม 2558	0.00	5,030,740.82	5,030,740.82
มูลค่าสุทธิทางบัญชี			
ณ วันที่ 31 ธันวาคม 2557	4,929,070.25	7,042,962.26	11,972,032.51
ณ วันที่ 31 ธันวาคม 2558	4,929,070.25	6,067,773.63	10,996,843.88
	งบการเงินเฉพาะกิจการ (บาท)		
	ค่าความนิยม	โปรแกรมคอมพิวเตอร์	รวม
ราคาทุน :-			
ณ วันที่ 1 มกราคม 2557	4,929,070.25	10,902,567.45	15,831,637.70
เพิ่มขึ้น	0.00	73,188.00	73,188.00
ณ วันที่ 31 ธันวาคม 2557 และ 1 มกราคม 2558	4,929,070.25	10,975,755.45	15,904,825.70
เพิ่มขึ้น	0.00	122,759.00	122,759.00
ณ วันที่ 31 ธันวาคม 2558	4,929,070.25	11,098,514.45	16,027,584.70
ตัดจำหน่ายสะสม :-			
ณ วันที่ 1 มกราคม 2557	0.00	2,731,287.27	2,731,287.27
ตัดจำหน่ายสำหรับปี	0.00	1,201,505.92	1,201,505.92
ณ วันที่ 31 ธันวาคม 2557 และ 1 มกราคม 2558	0.00	3,932,793.19	3,932,793.19
ตัดจำหน่ายสำหรับปี	0.00	1,097,947.63	1,097,947.63
ณ วันที่ 31 ธันวาคม 2558	0.00	5,030,740.82	5,030,740.82
มูลค่าสุทธิทางบัญชี			
ณ วันที่ 31 ธันวาคม 2557	4,929,070.25	7,042,962.26	11,972,032.51
ณ วันที่ 31 ธันวาคม 2558	4,929,070.25	6,067,773.63	10,996,843.88



หมายเหตุประกอบงบการเงิน(ต่อ)

บริษัทตัดจำหน่ายโปรแกรมคอมพิวเตอร์ สำหรับปี สิ้นสุดวันที่ 31 ธันวาคม 2558 และ 2557 จำนวน 1.10 ล้านบาท และจำนวน 1.20 ล้านบาท ตามลำดับ

ในปี 2552 บริษัทขอยุติความร่วมมือกิจการกับบริษัท และบริษัทได้บันทึกค่าความนิยมที่เกิดขึ้นจากการซื้อหุ้นสามัญของ บริษัทขอยุติจากบุคคลภายนอกในครั้งแรกไว้ในงบการเงิน

## 12. เงินฝากธนาคารที่มีภาระผูกพัน

ณ วันที่ 31 ธันวาคม 2558 และ 2557 บริษัทมีเงินฝากประจำ จำนวน 2.21 ล้านบาท และจำนวน 2.19 ล้านบาท ตามลำดับ นำไปเป็นหลักประกันค้ำประกันวงเงินเบิกเกินบัญชีกับธนาคาร ตามหมายเหตุประกอบงบการเงินข้อ 13

## 13. เงินเบิกเกินบัญชีและเงินกู้ยืมระยะสั้นจากสถาบันการเงิน

	งบการเงินรวม (บาท)		งบการเงินเฉพาะกิจการ (บาท)	
	2558	2557	2558	2557
เงินเบิกเกินบัญชี - ธนาคารพาณิชย์	1,091,830.19	200,391.39	1,091,830.19	200,391.39
ตัวสัญญาใช้เงิน - ธนาคารพาณิชย์	0.00	34,822,377.89	0.00	34,822,377.89
รวม	1,091,830.19	35,022,769.28	1,091,830.19	35,022,769.28

ณ วันที่ 31 ธันวาคม 2558 และ 2557 บริษัทมีวงเงินเบิกเกินบัญชีธนาคาร จำนวน 83.50 ล้านบาท ค้ำประกันโดยเงินฝากธนาคารที่มีภาระผูกพัน ตามหมายเหตุประกอบงบการเงินข้อ 12 และวงเงินตัวสัญญาใช้เงิน จำนวน 150 ล้านบาท และจำนวน 160 ล้านบาท ตามลำดับ ไม่มีหลักประกันค้ำประกัน

ณ วันที่ 31 ธันวาคม 2557 บริษัทออกตัวสัญญาใช้เงินกับธนาคารพาณิชย์ 2 แห่ง จำนวน 34.82 ล้านบาท อัตราดอกเบี้ย ร้อยละ MLR-0.75 ต่อปี ถึง MLR -1.875 ต่อปี

## 14. เจ้าหนี้การค้าและเจ้าหนี้อื่น

	งบการเงินรวม (บาท)		งบการเงินเฉพาะกิจการ (บาท)	
	2558	2557	2558	2557
14.1 เจ้าหนี้การค้า	36,403,496.69	38,768,121.54	36,403,496.69	38,768,121.54
รวมเจ้าหนี้การค้า	36,403,496.69	38,768,121.54	36,403,496.69	38,768,121.54
14.2 เจ้าหนี้อื่น				
- เงินประกันผลงาน	200,430.69	113,000.00	200,430.69	113,000.00
- ค่าใช้จ่ายค้างจ่าย	6,861,956.48	6,915,533.18	6,787,146.48	6,905,533.18
- เจ้าหนี้อื่น	127,466.70	4,786,413.00	127,466.70	4,786,413.00
รวมเจ้าหนี้อื่น	7,189,853.87	11,814,946.18	7,115,043.87	11,804,946.18
รวมเจ้าหนี้การค้าและเจ้าหนี้อื่น	43,593,350.56	50,583,067.72	43,518,540.56	50,573,067.72



หมายเหตุประกอบงบการเงิน(ต่อ)

## 15. หนี้สินระยะยาวส่วนที่ครบกำหนดชำระภายในหนึ่งปี

หมายเหตุ	งบการเงินรวม (บาท)		งบการเงินเฉพาะกิจการ (บาท)		
	2558	2557	2558	2557	
หนี้สินตามสัญญาเช่าการเงิน	16	17,706,053.97	48,106,628.60	17,524,311.43	47,931,508.62
เงินกู้ยืมระยะยาว	17	49,354,920.00	49,354,920.00	49,354,920.00	49,354,920.00
รวม		67,060,973.97	97,461,548.60	66,879,231.43	97,286,428.62

## 16. หนี้สินตามสัญญาเช่าการเงิน

รายละเอียดเกี่ยวกับสินทรัพย์ที่เช่าตามสัญญาเช่าการเงิน มีดังนี้

	งบการเงินรวม (บาท)		งบการเงินเฉพาะกิจการ (บาท)		
	2558	2557	2558	2557	
ยานพาหนะ		156,029,652.00	188,029,652.00	155,062,652.00	187,062,652.00
หัก ค่าเสื่อมราคาสะสม		(43,779,859.40)	(37,821,166.08)	(43,472,009.30)	(37,706,715.79)
ราคาตามบัญชี - สุทธิ		112,249,792.60	150,208,485.92	111,590,642.70	149,355,936.21

จำนวนเงินขั้นต่ำที่ต้องจ่ายสำหรับสัญญาเช่าการเงิน ข้างต้นมีดังนี้

หมายเหตุ	งบการเงินรวม (บาท)		งบการเงินเฉพาะกิจการ (บาท)		
	2558	2557	2558	2557	
ภายใน 1 ปี		18,047,855.00	50,440,910.64	17,852,111.00	50,245,166.64
เกิน 1 ปี แต่ไม่เกิน 5 ปี		624,206.00	18,672,061.12	330,590.00	18,182,701.12
		18,672,061.00	69,112,971.76	18,182,701.00	68,427,867.76
หัก ดอกเบี้ยจ่ายในอนาคตของสัญญาเช่าการเงิน		(351,315.24)	(2,685,597.30)	(329,441.05)	(2,643,099.08)
มูลค่าปัจจุบันของหนี้สินตามสัญญาเช่าการเงิน		18,320,745.76	66,427,374.46	17,853,259.95	65,784,768.68

หนี้สินตามสัญญาเช่าการเงินไม่รวมดอกเบี้ยจ่ายในอนาคต มีดังนี้

หนี้สินตามสัญญาเช่าการเงิน		18,320,745.76	66,427,374.46	17,853,259.95	65,784,768.68
หัก หนี้สินตามสัญญาเช่าการเงินที่ครบกำหนด					
ภายใน 1 ปี	15	(17,706,053.97)	(48,106,628.60)	(17,524,311.43)	(47,931,508.62)
หนี้สินตามสัญญาเช่าการเงิน - สุทธิ		614,691.79	18,320,745.86	328,948.52	17,853,260.06





หมายเหตุประกอบงบการเงิน(ต่อ)

## 17. เงินกู้ยืมระยะยาว

หมายเหตุ	งบการเงินรวม (บาท)		งบการเงินเฉพาะกิจการ (บาท)	
	2558	2557	2558	2557
เงินกู้ยืมระยะยาว	86,960,890.00	136,315,810.00	86,960,890.00	136,315,810.00
หัก ส่วนที่ครบกำหนดชำระภายใน 1 ปี	(49,354,920.00)	(49,354,920.00)	(49,354,920.00)	(49,354,920.00)
สุทธิ	37,605,970.00	86,960,890.00	37,605,970.00	86,960,890.00

ณ วันที่ 31 ธันวาคม 2558 และ 2557 บริษัทกู้ยืมเงินจากธนาคารพาณิชย์ในประเทศ รวม 2 แห่ง วงเงิน 408.50 ล้านบาท เพื่อชื้อยานพาหนะในการขนส่ง ตามหมายเหตุข้อ 10 มีอัตราดอกเบี้ยระหว่างร้อยละ MLR - 1.625 ถึง MLR - 1.75 ต่อปี และร้อยละ 4.85 ต่อปี โดยชำระเงินต้นพร้อมดอกเบี้ยทุกเดือน บริษัทต้องชำระคืนเงินกู้ให้ครบทั้งจำนวน ในปี 2560 - 2561 เงินกู้ยืมดังกล่าวค้ำประกันโดยจำนำเล่มทะเบียนยานพาหนะ และการโอนสิทธิเรียกร้องการรับเงินตามสัญญาฉบับหนึ่งให้แก่ธนาคารมีระยะเวลา 10 ปี

## 18. ภาษีเงินได้รอการตัดบัญชี / ค่าใช้จ่ายภาษีเงินได้

สินทรัพย์และหนี้สินภาษีเงินได้รอการตัดบัญชีภายหลังจากการนำมาหักกลบกันตามความเหมาะสม ได้แสดงรวมไว้ในงบแสดงฐานะการเงินโดยมีรายละเอียดดังนี้

	งบการเงินรวม (บาท)		งบการเงินเฉพาะกิจการ (บาท)	
	2558	2557	2558	2557
<b>สินทรัพย์ภาษีเงินได้รอการตัดบัญชี</b>				
ค่าเผื่อหนี้สงสัยจะสูญ	5,060,000.00	109,900.00	5,060,000.00	109,900.00
ประมาณการหนี้สินผลประโยชน์พนักงาน	1,745,665.00	1,382,651.80	1,745,665.00	1,382,651.80
ประมาณการหนี้สินตามสัญญาจ้าง	1,023,173.00	1,023,173.00	1,023,173.00	1,023,173.00
รวม	7,828,838.00	2,515,724.80	7,828,838.00	2,515,724.80
<b>หนี้สินภาษีเงินได้รอการตัดบัญชี</b>				
สินทรัพย์ - ตามสัญญาเช่าการเงิน	12,538,590.43	11,872,857.77	12,538,590.43	11,872,857.77
ผลแตกต่างระยะเวลา-ค่าเสื่อมสินทรัพย์	37,300,625.35	41,883,844.72	37,300,625.35	41,883,844.72
กำไร(ขาดทุน)ที่ยังไม่เกิดขึ้นจากการ				
ปรับมูลค่าเงินลงทุน	828,302.11	30,976.99	828,302.11	30,976.99
รวม	50,667,517.89	53,787,679.48	50,667,517.89	53,787,679.48



หมายเหตุประกอบงบการเงิน(ต่อ)

ค่าใช้จ่ายภาษีเงินได้สำหรับปี สิ้นสุดวันที่ 31 ธันวาคม 2558 และ 2557 สรุปได้ดังนี้

	งบการเงินรวม (บาท)		งบการเงินเฉพาะกิจการ (บาท)	
	2558	2557	2558	2557
<b>ภาษีเงินได้ปัจจุบัน :</b>				
ภาษีเงินได้นิติบุคคลสำหรับปี	37,648,747.25	24,700,057.64	37,648,747.25	24,700,057.64
<b>ภาษีเงินได้รอการตัดบัญชี :</b>				
ภาษีเงินได้รอการตัดบัญชีจากการเกิดผล				
แตกต่างชั่วคราวและการกลับรายการผล				
แตกต่างชั่วคราว	(8,572,573.11)	756,229.14	(8,572,573.11)	756,229.14
<b>ค่าใช้จ่ายภาษีเงินได้ที่แสดงอยู่ในงบกำไร</b>				
<b>    ขาดทุนเบ็ดเสร็จ</b>	<b>29,076,174.14</b>	<b>25,456,286.78</b>	<b>29,076,174.14</b>	<b>25,456,286.78</b>
<b>    งบการเงินรวม (บาท)</b>	<b>2558</b>	<b>2557</b>	<b>2558</b>	<b>2557</b>
<b>ภาษีเงินได้ที่รับรู้ในกำไรขาดทุนเบ็ดเสร็จอื่น</b>				
ภาษีเงินได้ที่เกี่ยวข้องกับ				
ขาดทุนจากการประมาณการตามหลัก				
คณิตศาสตร์ประกันภัยสำหรับภาระผูกพัน				
ผลประโยชน์พนักงาน	658,026.80	0.00	658,026.80	0.00
ผลกำไรจากการวัดมูลค่าเงินลงทุนเพื่อขาย	(797,325.12)	(3,173.88)	(797,325.12)	(3,173.88)
ภาษีเงินได้ที่รับรู้ในกำไรขาดทุนเบ็ดเสร็จอื่น	(139,298.32)	(3,173.88)	(139,298.32)	(3,173.88)



หมายเหตุประกอบงบการเงิน (ต่อ)

รายการกระทบยอดจำนวนเงินระหว่างค่าใช้จ่ายภาษีเงินได้กับผลคูณของกำไรทางบัญชีกับอัตรากำไรที่ใช้สำหรับปี สิ้นสุดวันที่

31 ธันวาคม 2558 และ 2557 สามารถแสดงได้ดังนี้

	งบการเงินรวม (บาท)		งบการเงินเฉพาะกิจการ (บาท)	
	2558	2557	2558	2557
กำไรทางบัญชีก่อนภาษีเงินได้นิติบุคคล	141,996,393.56	125,488,570.66	143,693,739.47	128,574,478.34
อัตรากำไรเงินได้นิติบุคคล	20%	20%	20%	20%
กำไรทางบัญชีก่อนภาษีเงินได้นิติบุคคลคูณอัตรากำไร	28,399,278.71	25,097,714.12	28,738,747.89	25,714,895.68
ผลกระทบทางภาษีของรายได้และค่าใช้จ่าย				
ที่ไม่ถือเป็นรายได้หรือค่าใช้จ่ายทางภาษี-สุทธิ				
เกณฑ์บัญชีที่ต่างจากเกณฑ์ภาษี				
รายจ่ายอื่นที่เกณฑ์บัญชีต่างจากเกณฑ์ภาษี	(368,824.01)	477,751.88	(368,824.01)	477,751.88
รายได้อื่นที่เกณฑ์บัญชีต่างจากเกณฑ์ภาษี	(26,630.93)	(811,858.18)	(26,630.93)	(811,858.18)
รายจ่ายที่ไม่ถือเป็นค่าใช้จ่ายทางภาษี	981,495.13	124,709.19	878,393.78	124,709.19
ผลขาดทุนทางภาษีที่ไม่ได้บันทึกเป็น				
สินทรัพย์ภาษีเงินได้รอการตัดบัญชี	236,367.83	617,181.56	0.00	0.00
อื่น ๆ	(145,512.59)	(49,211.79)	(145,512.59)	(49,211.79)
ค่าใช้จ่ายภาษีเงินได้ที่แสดงอยู่ในงบกำไร				
ขาดทุนเบ็ดเสร็จ	29,076,174.14	25,456,286.78	29,076,174.14	25,456,286.78
อัตรากำไรเงินได้ที่แท้จริง	20.48%	20.29%	20.23%	19.80%

**19. ประมาณการหนี้สินตามสัญญาจ้าง**

ณ วันที่ 31 ธันวาคม 2558 และ 2557 บริษัทมีประมาณการหนี้สินตามภาระผูกพันที่บริษัทได้ลงนามตามสัญญาจ้าง จำนวน 5.12

ล้านบาท

**20. ผลประโยชน์ของพนักงาน****20.1 กองทุนสำรองเลี้ยงชีพพนักงาน**

บริษัทและพนักงานร่วมกันจัดตั้งกองทุนสำรองเลี้ยงชีพตามพระราชบัญญัติกองทุนสำรองเลี้ยงชีพ พ.ศ. 2530 และพระราชบัญญัติกองทุนสำรองเลี้ยงชีพ (ฉบับที่ 2) พ.ศ. 2542 มอบหมายให้ผู้จัดการรับอนุญาตเป็นผู้จัดการกองทุนนี้ โดยหักจากเงินเดือนพนักงานส่วนหนึ่ง และบริษัท จ่ายสมทบส่วนหนึ่ง และจะจ่ายให้พนักงานในกรณีที่ออกจากงานตามระเบียบการที่กำหนด

สำหรับปี สิ้นสุดวันที่ 31 ธันวาคม 2558 และ 2557 บริษัทจ่ายเงินสมทบกองทุนสำรองเลี้ยงชีพพนักงาน จำนวน 2.55 ล้านบาท และจำนวน 2.29 ล้านบาท ตามลำดับ

**20.2 ประมาณการหนี้สินผลประโยชน์พนักงาน**

	งบการเงินรวม (บาท)		งบการเงินเฉพาะกิจการ (บาท)	
	2558	2557	2558	2557
ประมาณการหนี้สินผลประโยชน์พนักงานต้นปี	6,913,514.00	7,235,920.00	6,913,514.00	7,235,920.00
บวก ประมาณการหนี้สินผลประโยชน์พนักงาน				
ในระหว่างปี	160,677.00	207,855.00	160,677.00	207,855.00
ขาดทุนจากการประมาณการตามหลักคณิตศาสตร์				
ประกันภัย	3,290,134.00	0.00	3,290,134.00	0.00
(หัก) จ่ายค่าใช้จ่ายผลประโยชน์พนักงานระหว่างปี	(1,636,000.00)	(530,261.00)	(1,636,000.00)	(530,261.00)
ประมาณการหนี้สินผลประโยชน์พนักงานปลายปี	8,728,325.00	6,913,514.00	8,728,325.00	6,913,514.00

ขาดทุน(กำไร)จากการประมาณตามหลักคณิตศาสตร์ประกันภัยที่รับรู้ในกำไรขาดทุนเบ็ดเสร็จอื่น

	งบการเงินรวม (บาท)		งบการเงินเฉพาะกิจการ (บาท)	
	2558	2557	2558	2557
สมมติฐานทางการเงิน	20,040.00	0.00	20,040.00	0.00
สมมติฐานประชากร	3,513,017.00	0.00	3,513,017.00	0.00
การปรับปรุงจากประสบการณ์	(242,923.00)	0.00	(242,923.00)	0.00
รวม	3,290,134.00	0.00	3,290,134.00	0.00



สมมติฐานที่สำคัญในการประมาณการตามหลักคณิตศาสตร์ประกันภัย ณ วันประเมินสรุปได้ดังนี้

	งบการเงินรวมและงบการเงินเฉพาะกิจการ	
	2558	2557
อัตราคิดลด (ร้อยละ)		
- พนักงานรายเดือน	-	4.19
ขนส่ง	2.24	-
สำนักงาน	2.57	-
ผู้บริหาร	1.74	-
- พนักงานรายวัน	-	4.31
ขนส่ง	1.59	-
สำนักงาน	1.83	-
อัตราการขึ้นเงินเดือน (ร้อยละ)		
- พนักงานรายเดือน	6.49	8.33
- พนักงานรายวัน	2.55	9.66
อัตราการหมุนเวียนของจำนวนพนักงาน	ผันแปรตามช่วงอายุพนักงาน โดยแยก	
- พนักงานรายเดือน	ตามลักษณะขอบเขตและความเสี่ยงของ	38.00
- พนักงานรายวัน	ภาระผูกพันของพนักงานรายเดือน	36.00
	และรายวัน	
อัตราการตายและอัตราทุพพลภาพ	อัตราตามตารางมรณะไทยปี 2551	อัตราตามตารางมรณะไทยปี 2551
	แยกเกณฑ์ตามเพศชายและเพศหญิง	แยกเกณฑ์ตามเพศชายและเพศหญิง



หมายเหตุประกอบงบการเงิน(ต่อ)

การวิเคราะห์ความอ่อนไหว

การเปลี่ยนแปลงในแต่ละข้อสมมติฐานที่เกี่ยวข้องในการประมาณการตามหลักคณิตศาสตร์ประกันภัยที่อาจเป็นไปได้  
อย่างสมเหตุสมผล ณ วันที่รายงาน โดยถือว่าข้อสมมติฐานอื่น ๆ คงที่ จะมีผลกระทบต่อภาระผูกพันผลประโยชน์ที่กำหนด  
ไว้เป็นจำนวนเงินดังต่อไปนี้

	งบการเงินรวม (บาท)		งบการเงินเฉพาะกิจการ (บาท)	
	เพิ่มขึ้น	ลดลง	เพิ่มขึ้น	ลดลง
<b>ภาระผูกพันของโครงการผลประโยชน์</b>				
<b>ณ วันที่ 31 ธันวาคม 2558</b>				
อัตราคิดลด (เปลี่ยนแปลงร้อยละ 0.50)				
- ขนส่ง	(16,855.00)	20,600.00	(16,855.00)	20,600.00
- สำนักงาน	(111,034.00)	127,917.00	(111,034.00)	127,917.00
- ผู้บริหาร	(47,016.00)	50,329.00	(47,016.00)	50,329.00
การเพิ่มขึ้นของเงินเดือนในอนาคต				
(เปลี่ยนแปลงร้อยละ 0.50)				
- ขนส่ง	8,731.00	(74,232.00)	8,731.00	(74,232.00)
- สำนักงาน	89,906.00	(118,724.00)	89,906.00	(118,724.00)
- ผู้บริหาร	46,004.00	(45,076.00)	46,004.00	(45,076.00)

แม้ว่าการวิเคราะห์นี้ไม่ได้คำนึงการกระจายตัวแบบเต็มรูปแบบของกระแสเงินสดที่คาดหวังภายใต้โครงการดังกล่าว  
แต่ได้แสดงประมาณการความอ่อนไหวของข้อสมมติฐานต่าง ๆ



## 21. ทุนจดทะเบียน

21.1 ในการประชุมวิสามัญผู้ถือหุ้น ครั้งที่ 1/2558 เมื่อวันที่ 3 กุมภาพันธ์ 2558 ผู้ถือหุ้นมีมติ ดังนี้

- 1) อนุมัติให้ลดทุนจดทะเบียนของบริษัทจากเดิม 220,000,000 บาท (หุ้นสามัญ 220,000,000 หุ้น มูลค่าที่ตราไว้หุ้นละ 1 บาท) เป็น 219,999,587 บาท (หุ้นสามัญ 219,999,587 หุ้น มูลค่าที่ตราไว้หุ้นละ 1 บาท) โดยการลดยอดหุ้นสามัญที่ยังไม่ได้ออกจำหน่าย จำนวน 413 หุ้น
- 2) อนุมัติให้เปลี่ยนแปลงมูลค่าหุ้นที่ตราไว้จากเดิม 1 บาท (หุ้นสามัญ 219,999,587 หุ้น) เป็น 0.10 บาท (หุ้นสามัญ 2,199,995,870 หุ้น) เพื่อเพิ่มสภาพคล่องให้เพียงพอต่อความต้องการของนักลงทุนในตลาดหลักทรัพย์
- 3) อนุมัติให้เพิ่มทุนจดทะเบียนของบริษัทจากเดิม 219,999,587 บาท (หุ้นสามัญ 2,199,995,870 หุ้น มูลค่าที่ตราไว้หุ้นละ 0.10 บาท) เป็น 379,999,381 บาท (หุ้นสามัญ 3,799,993,810 หุ้น มูลค่าที่ตราไว้หุ้นละ 0.10 บาท)
- 4) อนุมัติการจัดสรรหุ้นสามัญเพิ่มทุน ให้แก่บุคคลเฉพาะเจาะจง จำนวน 500 ล้านหุ้น มูลค่าหุ้นละ 0.10 บาท ในราคาหุ้นละ 0.80 บาท และเรียกชำระค่าหุ้นจำนวน 500 ล้านหุ้น คิดเป็นเงิน 400 ล้านบาท โดยได้จดทะเบียนกับกรมพัฒนาธุรกิจการค้า กระทรวงพาณิชย์ เมื่อวันที่ 27 กุมภาพันธ์ 2558

21.2 บริษัทขอยุ้ได้จดทะเบียนเพิ่มทุนตามรายงานการประชุมวิสามัญผู้ถือหุ้น ครั้งที่ 6/2557 ลงวันที่ 26 มิถุนายน 2557 โดยมีมติให้เพิ่มทุนหุ้นสามัญจากเดิม 1 ล้านหุ้น มูลค่าหุ้นละ 5 บาท คิดเป็นเงิน 5 ล้านบาท เพิ่มเป็น 50 ล้านหุ้น มูลค่าหุ้นละ 5 บาท คิดเป็นเงิน 250 ล้านบาท และเรียกชำระค่าหุ้นจากหุ้นที่ออกใหม่จำนวน 49 ล้านหุ้น มูลค่าหุ้นละ 1.25 บาท คิดเป็นเงิน 61.25 ล้านบาท โดยได้จดทะเบียนกับกรมพัฒนาธุรกิจการค้า กระทรวงพาณิชย์ เมื่อวันที่ 16 กรกฎาคม 2557

## 22. ใบสำคัญแสดงสิทธิที่จะซื้อหุ้นสามัญ

ในการประชุมวิสามัญผู้ถือหุ้น ครั้งที่ 1/2558 เมื่อวันที่ 3 กุมภาพันธ์ 2558 ผู้ถือหุ้นมีมติการออกใบสำคัญแสดงสิทธิที่จะซื้อหุ้นสามัญของบริษัท (KIAT-W1) ให้แก่ผู้ถือหุ้นเดิม จำนวน 1,099,997,940 หน่วย โดยมีรายละเอียดดังนี้



รายการ	รายละเอียด
ประเภทของใบสำคัญแสดงสิทธิ	ชนิดไม่มีมูลค่า
อายุของใบสำคัญแสดงสิทธิ	3 ปี นับแต่วันที่ออกใบสำคัญแสดงสิทธิ
อัตราการใช้สิทธิ	ใบสำคัญแสดงสิทธิ 1 หน่วย ต่อหุ้นสามัญ 1 หุ้น
ราคาในการใช้สิทธิ	0.50 บาท ต่อหุ้น
ระยะเวลาการใช้สิทธิ	ทุกวันที่ 23 มีนาคม ของทุกปี และหมดอายุในปี 2561

### 23. สำรองตามกฎหมาย

ตามพระราชบัญญัติบริษัทมหาชนจำกัด พ.ศ. 2535 บริษัทต้องจัดสรรกำไรสุทธิเป็นทุนสำรองตามกฎหมายไม่น้อยกว่าร้อยละ 5 ของกำไรสุทธิหลังจากหักยอดขาดทุนสะสมยกมา (ถ้ามี) จนกว่าทุนสำรองนี้จะมีจำนวนไม่น้อยกว่าร้อยละ 10 ของทุนจดทะเบียนสำรองตามกฎหมายดังกล่าวจะนำไปจ่ายเงินปันผลไม่ได้

### 24. เงินปันผลจ่าย

- 24.1 ตามรายงานการประชุมคณะกรรมการของบริษัท ครั้งที่ 5/2558 เมื่อวันที่ 13 สิงหาคม 2558 มีมติให้จ่ายเงินปันผลระหว่างกาล อัตราหุ้นละ 0.01 บาท เป็นจำนวนไม่เกิน 27.00 ล้านบาท จ่ายแล้วเมื่อวันที่ 10 กันยายน 2558
- 24.2 ตามรายงานการประชุมสามัญผู้ถือหุ้นประจำปี 2558 เมื่อวันที่ 9 เมษายน 2558 มีมติให้จ่ายเงินปันผลสำหรับผลการดำเนินงานปี 2557 ในอัตราหุ้นละ 0.02 บาทต่อหุ้น เป็นจำนวนเงินไม่เกิน 54 ล้านบาท จ่ายแล้วเมื่อวันที่ 8 พฤษภาคม 2558
- 24.3 ตามรายงานการประชุมคณะกรรมการ ครั้งที่ 3/2557 เมื่อวันที่ 6 สิงหาคม 2557 ได้อนุมัติจ่ายเงินปันผลระหว่างกาลในอัตราหุ้นละ 0.10 บาท ต่อหุ้น เป็นจำนวนเงินไม่เกิน 22 ล้านบาท จ่ายแล้วเสร็จเมื่อวันที่ 2 กันยายน 2557
- 24.4 ตามรายงานการประชุมสามัญผู้ถือหุ้นประจำปี 2557 เมื่อวันที่ 9 เมษายน 2557 มีมติให้จ่ายเงินปันผลสำหรับผลการดำเนินงานปี 2556 ในอัตราหุ้นละ 0.10 บาทต่อหุ้น เป็นจำนวนเงินไม่เกิน 22 ล้านบาท จ่ายแล้วเมื่อวันที่ 25 เมษายน 2557



**25. กำไรต่อหุ้น****25.1 กำไรต่อหุ้นขั้นพื้นฐาน**

กำไร(ขาดทุน)ต่อหุ้นขั้นพื้นฐาน สำหรับปี สิ้นสุดวันที่ 31 ธันวาคม 2557 ซึ่งบริษัทได้ปรับปรุงย้อนหลังกำไร (ขาดทุน) ต่อหุ้นขั้นพื้นฐานปี 2557 จากการเปลี่ยนแปลงมูลค่าหุ้นที่ตราไว้ ประกอบด้วยรายละเอียดดังนี้

	งบการเงินรวม (บาท)	งบการเงินเฉพาะ (บาท)
	2557	2557
กำไรสุทธิสำหรับปี	100,032,284.25	103,118,191.56
จำนวนหุ้นสามัญถ่วงน้ำหนัก ก่อนแปลงมูลค่า (หุ้น)	219,999,587	219,999,587
กำไรต่อหุ้นขั้นพื้นฐาน ก่อนแปลงมูลค่า (บาท/หุ้น)	0.45	0.47
จำนวนหุ้นสามัญถ่วงน้ำหนัก หลังแปลงมูลค่า (หุ้น)	2,199,995,870	2,199,995,870
กำไรต่อหุ้น(บาท/หุ้น)	0.05	0.05

**25.2 กำไรต่อหุ้นปรับลด**

กำไรต่อหุ้นปรับลด สำหรับปี สิ้นสุดวันที่ 31 ธันวาคม 2558 ประกอบด้วยรายละเอียดดังนี้

	งบการเงินรวม (บาท)	งบการเงินเฉพาะ (บาท)
	2558	2558
กำไรสุทธิสำหรับปี	112,920,251.77	114,617,565.33
จำนวนหุ้นสามัญถ่วงน้ำหนักสมมติว่ามีการแปลงเป็นหุ้นสามัญ	2,814,175,339	2,814,175,339
กำไรต่อหุ้น (บาท)	0.04	0.04

**26. การจ่ายค่าตอบแทนกรรมการและผู้บริหาร****26.1 ค่าตอบแทนกรรมการ**

ตามรายงานการประชุมคณะกรรมการบริษัท ครั้งที่ 2/2558 และรายงานการประชุมสามัญผู้ถือหุ้น ประจำปี 2558 เมื่อวันที่ 24 กุมภาพันธ์ 2558 และวันที่ 9 เมษายน 2558 ตามลำดับ กำหนดจ่ายค่าตอบแทนกรรมการ เป็นจำนวนไม่เกิน 1.41 ล้านบาท และกำหนดค่าตอบแทนรายปี เป็นจำนวนเงินรวมขั้นต่ำปีละ 0.24 ล้านบาท โดยบริษัทจะนำค่าตอบแทนรายปีเข้าพิจารณาในที่ประชุมผู้ถือหุ้นทุกปี

สำหรับปี สิ้นสุดวันที่ 31 ธันวาคม 2558 และ 2557 บริษัทจ่ายค่าตอบแทนกรรมการ จำนวน 1.46 ล้านบาท และจำนวน 1.28 ล้านบาท ตามลำดับ

**26.2 ค่าตอบแทนผู้บริหาร**

ค่าตอบแทนผู้บริหาร ผู้จัดการและผู้บริหารสายแรกรองจากผู้จัดการลงมาและผู้บริหารในระดับเทียบเท่ารายที่สี่ทุกราย ประกอบด้วย เงินเดือน ค่าที่ปรึกษา โบนัส เบี้ยประชุม ค่าน้ำมัน และค่าโทรศัพท์

สำหรับปี สิ้นสุดวันที่ 31 ธันวาคม 2558 และ 2557 บริษัทจ่ายค่าตอบแทนผู้บริหาร จำนวน 14.03 ล้านบาท และจำนวน 11.45 ล้านบาท ตามลำดับ

**27. ค่าใช้จ่ายตามลักษณะ**

สำหรับปี สิ้นสุดวันที่ 31 ธันวาคม 2558 และ 2557 บริษัทมีค่าใช้จ่ายตามลักษณะที่สำคัญ ดังนี้

	งบการเงินรวม (บาท)		งบการเงินเฉพาะกิจการ (บาท)	
	2558	2557	2558	2557
ซื้อสินค้า	49,522,757.07	37,032,977.85	49,522,757.07	37,032,977.85
ซื้อวัสดุสิ้นเปลือง	142,390,150.80	198,972,227.11	142,390,150.80	198,972,227.11
การเปลี่ยนแปลงสินค้า	9,058,438.67	7,434,856.63	9,058,438.67	7,434,856.63
การเปลี่ยนแปลงวัสดุสิ้นเปลือง	(2,081,595.60)	2,899,121.65	(2,081,595.60)	2,899,121.65
เงินเดือนและค่าแรง และผลประโยชน์อื่น				
ของพนักงาน	187,553,706.94	2,736,396.50	187,363,908.69	2,293,438.00
ค่าเสื่อมราคาและค่าตัดจำหน่าย	109,153,385.81	113,498,314.92	108,952,538.95	113,379,164.59



หมายเหตุประกอบงบการเงิน(ต่อ)

## 28. รายการกับบุคคลหรือกิจการที่เกี่ยวข้องกัน

ลำดับ	บุคคลหรือกิจการ	ลักษณะความสัมพันธ์	ลักษณะรายการ	นโยบายราคา
1.	บริษัท สยามฟอสเฟตอินดัสทรี จำกัด	ประธานกรรมการบริษัท เป็นกรรมการและ ผู้ถือหุ้น	ให้เช่าที่ดิน สิ่งปลูกสร้าง และ บริการสาธารณูปโภค เริ่ม 1 มิ.ย. 2556 -31 พ.ค. 2559 ให้กู้ยืมเงินแก่บริษัทย่อย	ราคาตามที่ตกลงกัน เดือนละ 40,000.- บาท  ตัวสัญญาใช้เงินครบกำหนดเมื่อทางถาม อัตราดอกเบี้ยร้อยละ 8.40 ต่อปี
2.	ห้างหุ้นส่วนจำกัด มาตุรงค์	ประธานกรรมการบริษัท เป็นหุ้นส่วนผู้จัดการ	บริษัทเช่าที่ดินพร้อม สิ่งปลูกสร้าง	ราคาตลาดเดือนละ 141,000.- บาท
3.	Lao Me Sai Co., Ltd	ประธานกรรมการบริษัท เป็นผู้ถือหุ้น	บริษัทขายสินค้าเคมีภัณฑ์	ราคาใกล้เคียงราคาตลาด
4.	บริษัท เคจีพี จำกัด (บริษัท เกียรติชนากรีนเพาเวอร์ จำกัด)	บริษัทย่อย	บริษัทให้เช่าสำนักงาน และ บริการสาธารณูปโภค เริ่ม 21 ธ.ค. 2556-20 ธ.ค. 2559	ราคาตามที่ตกลงกัน เดือนละ 5,000.- บาท
5.	นายเกียรติชัย มนต์ศรีนุสรณ์	ประธานกรรมการบริษัท และผู้ถือหุ้นรายใหญ่	บริษัท เช่าที่ดินสำหรับจอดรถ ให้กู้ยืมเงินแก่บริษัทย่อย	ราคาตลาดเดือนละ 13,800.- บาท  ตัวสัญญาใช้เงินครบกำหนดเมื่อทางถาม อัตราดอกเบี้ยร้อยละ 1 ต่อปี



หมายเหตุประกอบงบการเงิน(ต่อ)

28.1 รายการและจำนวนเงินด้านงบกำไรขาดทุนเบ็ดเสร็จ สำหรับปี สิ้นสุดวันที่ 31 ธันวาคม 2558 และ 2557 กับบุคคลและ

กิจการที่เกี่ยวข้องกับบริษัทเป็นดังนี้

	งบการเงินรวม (บาท)		งบการเงินเฉพาะกิจการ (บาท)	
	2558	2557	2558	2557
28.1.1 รายได้จากการให้เช่าสำนักงาน				
บริษัท เคจีพี จำกัด (บริษัท เกียรตินา				
กรีนเพาเวอร์ จำกัด)	0.00	0.00	60,000.00	60,000.00
รวม	0.00	0.00	60,000.00	60,000.00
28.1.2 รายได้ดอกเบี้ยรับ				
บริษัท เคจีพี จำกัด (บริษัท เกียรตินา				
กรีนเพาเวอร์ จำกัด)	0.00	0.00	0.00	415,446.58
รวม	0.00	0.00	0.00	415,446.58
28.1.3 รายได้จากการขายสินค้า				
Lao Me Sai Co., Ltd	70,259,503.67	83,264,337.30	70,259,503.67	83,264,337.30
รวม	70,259,503.67	83,264,337.30	70,259,503.67	83,264,337.30
28.1.4 ค่าเช่าสำนักงาน				
ห้างหุ้นส่วนจำกัด มาตุรงค์	1,692,000.00	1,692,000.00	1,692,000.00	1,692,000.00
บริษัท สยามฟอสเฟตอินดัสทรี จำกัด	480,000.00	480,000.00	480,000.00	480,000.00
นายเกียรติชัย มนต์เสรีนุสรณ์	165,600.00	165,600.00	165,600.00	165,600.00
รวม	2,337,600.00	2,337,600.00	2,337,600.00	2,337,600.00
28.1.5 ดอกเบี้ยจ่าย				
บริษัท สยามฟอสเฟตอินดัสทรี จำกัด	0.00	158,334.25	0.00	0.00
นายเกียรติชัย มนต์เสรีนุสรณ์	0.00	9,616.44	0.00	0.00
รวม	0.00	167,950.69	0.00	0.00



หมายเหตุประกอบงบการเงิน(ต่อ)

**29. การเปิดเผยข้อมูลเพิ่มเติมเกี่ยวกับกระแสเงินสด****29.1 เงินสดและรายการเทียบเท่าเงินสด**

เงินสดและรายการเทียบเท่าเงินสด หมายถึง เงินสดในมือและเงินฝากธนาคารทุกประเภท ซึ่งถึงกำหนดจ่ายคืน ในระยะเวลาไม่เกิน 3 เดือน และไม่มีข้อจำกัดในการเบิกใช้

	งบการเงินรวม (บาท)		งบการเงินเฉพาะกิจการ (บาท)	
	2558	2557	2558	2557
เงินสด	581,957.50	542,697.00	571,957.00	540,328.50
เงินฝากกระแสรายวัน	14,439,045.15	19,871,504.08	14,086,706.22	19,246,779.73
เงินฝากออมทรัพย์	11,021,939.80	39,673,801.77	10,381,024.63	39,043,614.03
รวม	26,042,942.45	60,088,002.85	25,039,687.85	58,830,722.26

**29.2 รายการไม่กระทบเงินสด**

29.2.1 ณ วันที่ 31 ธันวาคม 2558 บริษัทได้โอนสินทรัพย์ถาวรเป็นสินค้าคงเหลือ จำนวน 0.40 ล้านบาท

29.2.2 ณ วันที่ 31 ธันวาคม 2557 บริษัทขอยืมซื้อสินทรัพย์โดยทำสัญญาเช่าการเงิน จำนวน 0.73 ล้านบาท

**30. ภาระผูกพันและหนี้สินที่อาจเกิดขึ้น**

30.1 ณ วันที่ 31 ธันวาคม 2558 และ 2557 บริษัทและบริษัทย่อยมีภาระผูกพันที่จะต้องจ่ายค่าเช่าจากการทำสัญญาเช่า ยานพาหนะระยะยาว จนครบกำหนดตามสัญญา จำนวน 18.67 ล้านบาท (เฉพาะกิจการ 18.18 ล้านบาท) และจำนวน 69.11 ล้านบาท (เฉพาะกิจการ 68.43 ล้านบาท) ตามลำดับ

30.2 ณ วันที่ 31 ธันวาคม 2558 และ 2557 บริษัทมีหนี้สินที่อาจเกิดขึ้นจากการให้ธนาคารออกหนังสือค้ำประกันให้กับ ผู้ว่าจ้างตามสัญญาจ้าง จำนวน 89.33 ล้านบาท

30.3 ณ วันที่ 31 ธันวาคม 2558 และ 2557 บริษัทมีหนี้สินที่อาจเกิดขึ้นจากการให้ธนาคารออกหนังสือค้ำประกันให้กับ หน่วยงานราชการ จำนวน 0.48 ล้านบาท

30.4 ณ วันที่ 31 ธันวาคม 2558 และ 2557 บริษัท มีภาระผูกพันที่จะต้องจ่ายค่าเช่าจากการทำสัญญาเช่าที่ดินและสิ่งปลูกสร้าง ระยะยาว จนครบกำหนดตามสัญญาเช่า จำนวน 4.30 ล้านบาท และจำนวน 7.17 ล้านบาท ตามลำดับ



30.5 ณ วันที่ 31 ธันวาคม 2558 และ 2557 บริษัทถูกฟ้องในคดีแพ่งและคดีอาญา ดังนี้

30.5.1 บริษัทถูกฟ้องต่อศาลแพ่งในข้อหาความผิด เรื่องเรียกร้องให้บริษัทจ่ายค่าจ้างขั้นต่ำ, ค่าจ้างค้างจ่าย, ค่าทำงานในวันหยุดและค่าตอบแทนในการทำงานล่วงเวลา รวมเป็นเงินที่เรียกร้อง จำนวนทั้งสิ้น 9.07 ล้านบาท ศาลชั้นต้นพิพากษายกฟ้อง และโจทก์ที่ 1-15 และ 29 ยื่นอุทธรณ์คัดค้านคำพิพากษาของศาลชั้นต้น เมื่อวันที่ 12 กันยายน 2557 ซึ่งปัจจุบันคดีอยู่ระหว่างการพิจารณาของศาลฎีกา

30.5.2 บริษัทถูกฟ้องต่อศาลแพ่งในข้อหาความผิด เรื่องเรียกร้องให้บริษัทจ่ายค่าจ้างขั้นต่ำ, ค่าจ้างค้างจ่าย, ค่าทำงานในวันหยุดและค่าตอบแทนในการทำงานล่วงเวลา รวมเป็นเงินที่เรียกร้อง จำนวนทั้งสิ้น 7.37 ล้านบาท ศาลชั้นต้นพิพากษายกฟ้อง และโจทก์ยื่นอุทธรณ์คัดค้านคำพิพากษาของศาลชั้นต้น เมื่อวันที่ 15 พฤษภาคม 2558 ซึ่งปัจจุบันคดีอยู่ระหว่างการพิจารณาของศาลฎีกา



## 31. ข้อมูลจำแนกตามส่วนงาน

บริษัท มีส่วนงานทางภูมิศาสตร์แห่งเดียวคือประเทศไทย ดังนั้นบริษัท จึงเสนอข้อมูลจำแนกตามส่วนงานทางธุรกิจ

(หน่วย : ล้านบาท)

	งบการเงินรวม					รวม
	สำหรับปี สิ้นสุดวันที่ 31 ธันวาคม 2558					
	ให้บริการ ขนส่ง สินค้า	ให้บริการจัดเก็บ จัดเก็บและ กระจายสินค้า	ให้บริการ พิธีการ ศุลกากร	ให้บริการ เช่ารถ และแท็กซี่	รายได้ จากการขาย	
รายได้	712.19	39.06	0.07	4.33	70.26	825.90
ต้นทุน	(480.77)	(9.53)	-	-	(41.71)	(532.02)
กำไรขั้นต้น	231.42	29.53	0.07	4.33	28.55	293.88
รายได้อื่น	-	-	-	-	-	15.94
ค่าใช้จ่ายในการขาย	-	-	-	-	-	(11.06)
ค่าใช้จ่ายในการบริหาร						
- แยกตามส่วนงาน	(70.96)	(5.99)	-	-	-	(76.95)
- ไม่แยกตามส่วนงาน	-	-	-	-	-	(55.74)
ค่าตอบแทนกรรมการ	-	-	-	-	-	(1.46)
ค่าตอบแทนผู้บริหาร	-	-	-	-	-	(14.03)
ค่าใช้จ่ายทางการเงิน	-	-	-	-	-	(8.59)
กำไรก่อนภาษีเงินได้	160.46	23.54	0.07	4.33	28.55	142.00
ภาษีเงินได้						(29.08)
กำไรสำหรับปี						112.92
กำไรขาดทุนเบ็ดเสร็จอื่น						
ขาดทุนจากการประมาณการตาม หลักคณิตศาสตร์ประกันภัย						(3.29)
ภาษีเงินได้เกี่ยวกับองค์ประกอบ ของกำไรขาดทุนเบ็ดเสร็จอื่น						0.66
ขาดทุนจากการประมาณการตามหลัก คณิตศาสตร์ประกันภัย - สุทธิจากภาษี						(2.63)
กำไรจากการวัดมูลค่า เงินลงทุนเพื่อขาย						3.85
กำไรขาดทุนเบ็ดเสร็จอื่น สำหรับปี - สุทธิจากภาษี						114.14
ลูกหนี้การค้า						
- แยกตามส่วนงาน	54.54	3.74	0.01	-	1.58	59.88
- ไม่แยกตามส่วนงาน	-	-	-	-	-	0.00
ที่ดินและอาคาร						
- แยกตามส่วนงาน	81.13	16.24	-	-	-	97.37
- ไม่แยกตามส่วนงาน	-	-	-	-	-	25.80
ยานพาหนะ						
- แยกตามส่วนงาน	480.31	1.48	-	-	-	481.79
- ไม่แยกตามส่วนงาน	-	-	-	-	-	11.47
สินทรัพย์ถาวรอื่น	-	-	-	-	-	18.30
ค่าเสื่อมราคา						
- แยกตามส่วนงาน	98.78	0.80	-	-	-	99.58
- ไม่แยกตามส่วนงาน	-	-	-	-	-	8.48



หมายเหตุประกอบงบการเงิน(ต่อ)

(หน่วย : ล้านบาท)

	งบการเงินรวม					รวม
	ให้บริการ ขนส่ง สินค้า	ให้บริการจัดเก็บ จัดเก็บและ กระจายสินค้า	ให้บริการ พิธีการ ศุลกากร	ให้บริการ เช่ารถ และแท็กซี่	รายได้ จากการขาย	
รายได้	737.24	33.35	0.06	12.17	83.26	866.08
ต้นทุน	(539.08)	(12.01)	-	(0.05)	(44.27)	(595.41)
กำไรขั้นต้น	198.16	21.34	0.06	12.12	38.99	270.67
รายได้อื่น	-	-	-	-	-	6.19
ค่าใช้จ่ายในการขาย	-	-	-	-	-	(8.82)
ค่าใช้จ่ายในการบริหาร						
- แยกตามส่วนงาน	(75.28)	(6.57)	-	-	(4.60)	(86.45)
- ไม่แยกตามส่วนงาน	-	-	-	-	-	(28.55)
ค่าตอบแทนกรรมการ	-	-	-	-	-	(1.28)
ค่าตอบแทนผู้บริหาร	-	-	-	-	-	(11.45)
ค่าใช้จ่ายทางการเงิน	-	-	-	-	-	(14.82)
กำไรก่อนภาษีเงินได้ ภาษีเงินได้	122.88	14.77	0.06	12.12	34.39	125.49
กำไรสำหรับปี						100.03
กำไรขาดทุนเบ็ดเสร็จอื่น						
กำไรจากการวัดมูลค่า เงินลงทุนเพื่อขาย						0.31
กำไรขาดทุนเบ็ดเสร็จอื่น สำหรับปี - สุทธิจากภาษี						100.34
ลูกหนี้การค้า						
- แยกตามส่วนงาน	60.77	5.16	0.01	1.34	13.26	80.54
- ไม่แยกตามส่วนงาน	-	-	-	-	-	0.36
ที่ดินและอาคาร						
- แยกตามส่วนงาน	85.46	16.39	-	-	-	101.85
- ไม่แยกตามส่วนงาน	-	-	-	-	-	26.12
ยานพาหนะ						
- แยกตามส่วนงาน	549.95	1.98	-	-	-	551.93
- ไม่แยกตามส่วนงาน	-	-	-	-	-	38.82
สินทรัพย์ถาวรอื่น	-	-	-	-	-	14.92
ค่าเสื่อมราคา						
- แยกตามส่วนงาน	102.11	0.95	-	-	-	103.06
- ไม่แยกตามส่วนงาน	-	-	-	-	-	10.44





หมายเหตุประกอบงบการเงิน(ต่อ)  
(หน่วย : ล้านบาท)

	งบการเงินเฉพาะกิจการ สำหรับปี สิ้นสุดวันที่ 31 ธันวาคม 2558				รายได้ จากการขาย	รวม
	ให้บริการ ขนส่ง สินค้า	ให้บริการจัดเก็บ จัดเก็บและ กระจายสินค้า	ให้บริการ พิธีการ ศุลกากร	ให้บริการ เช่ารถ และแท็กซี่		
รายได้	712.19	39.06	0.07	4.33	70.26	825.90
ต้นทุน	(480.77)	(9.53)	-	-	(41.71)	(532.02)
กำไรขั้นต้น	231.42	29.53	0.07	4.33	28.55	293.88
รายได้อื่น	-	-	-	-	-	16.00
ค่าใช้จ่ายในการขาย	-	-	-	-	-	(11.06)
ค่าใช้จ่ายในการบริหาร						
- แยกตามส่วนงาน	(70.96)	(5.99)	-	-	-	(76.95)
- ไม่แยกตามส่วนงาน	-	-	-	-	-	(54.12)
ค่าตอบแทนกรรมการ	-	-	-	-	-	(1.46)
ค่าตอบแทนผู้บริหาร	-	-	-	-	-	(14.03)
ค่าใช้จ่ายทางการเงิน	-	-	-	-	-	(8.57)
กำไรก่อนภาษีเงินได้	160.46	23.54	0.07	4.33	28.55	143.69
ภาษีเงินได้						(29.08)
กำไรสำหรับปี						114.62
กำไรขาดทุนเบ็ดเสร็จอื่น						
ขาดทุนจากการประมาณการตาม หลักคณิตศาสตร์ประกันภัย						(3.29)
ภาษีเงินได้เกี่ยวกับองค์ประกอบ ของกำไรขาดทุนเบ็ดเสร็จอื่น						0.66
ขาดทุนจากการประมาณการตามหลัก คณิตศาสตร์ประกันภัย - สุทธิจากภาษี						(2.63)
กำไรจากการวัดมูลค่า เงินลงทุนเพื่อขาย						3.19
กำไรขาดทุนเบ็ดเสร็จอื่น สำหรับปี - สุทธิจากภาษี						115.18
ลูกหนี้การค้า						
- แยกตามส่วนงาน	54.54	3.74	0.01	-	1.58	59.88
- ไม่แยกตามส่วนงาน	-	-	-	-	-	0.00
ที่ดินและอาคาร						
- แยกตามส่วนงาน	81.13	16.24	-	-	-	97.37
- ไม่แยกตามส่วนงาน	-	-	-	-	-	0.00
ยานพาหนะ						
- แยกตามส่วนงาน	480.31	1.48	-	-	-	481.79
- ไม่แยกตามส่วนงาน	-	-	-	-	-	10.81
สินทรัพย์ถาวรอื่น	-	-	-	-	-	18.27
ค่าเสื่อมราคา						
- แยกตามส่วนงาน	98.78	0.80	-	-	-	99.58
- ไม่แยกตามส่วนงาน	-	-	-	-	-	8.27



หมายเหตุประกอบงบการเงิน(ต่อ)

(หน่วย : ล้านบาท)

	งบการเงินเฉพาะกิจการ				รายได้ จากการขาย	รวม
	ให้บริการ ขนส่ง สินค้า	ให้บริการจัดเก็บ จัดเก็บและ กระจายสินค้า	ให้บริการ พิธีการ ศุลกากร	ให้บริการ เช่ารถ และแท็กซี่		
รายได้	737.24	33.35	0.06	12.17	83.26	866.08
ต้นทุน	(539.08)	(12.01)	-	(0.05)	(44.27)	(595.41)
กำไรขั้นต้น	198.16	21.34	0.06	12.12	38.99	270.67
รายได้อื่น	-	-	-	-	-	6.58
ค่าใช้จ่ายในการขาย	-	-	-	-	-	(8.82)
ค่าใช้จ่ายในการบริหาร						
- แยกตามส่วนงาน	(75.28)	(6.57)	-	-	(4.60)	(86.45)
- ไม่แยกตามส่วนงาน	-	-	-	-	-	(26.04)
ค่าตอบแทนกรรมการ	-	-	-	-	-	(1.28)
ค่าตอบแทนผู้บริหาร	-	-	-	-	-	(11.45)
ค่าใช้จ่ายทางการเงิน	-	-	-	-	-	(14.64)
กำไรก่อนภาษีเงินได้	122.88	14.77	0.06	12.12	34.39	128.57
ภาษีเงินได้						(25.46)
กำไรสำหรับปี						103.11
กำไรขาดทุนเบ็ดเสร็จอื่น						
กำไรจากการวัดมูลค่า						
เงินลงทุนเพื่อขาย						0.01
กำไรขาดทุนเบ็ดเสร็จอื่น						
สำหรับปี - สุทธิจากภาษี						103.12
ลูกหนี้การค้า						
- แยกตามส่วนงาน	60.77	5.16	0.01	1.34	13.26	80.54
- ไม่แยกตามส่วนงาน	-	-	-	-	-	0.36
ที่ดินและอาคาร						
- แยกตามส่วนงาน	85.46	16.39	-	-	-	101.85
- ไม่แยกตามส่วนงาน	-	-	-	-	-	0.32
ยานพาหนะ						
- แยกตามส่วนงาน	549.95	1.98	-	-	-	551.93
- ไม่แยกตามส่วนงาน	-	-	-	-	-	37.97
สินทรัพย์ถาวรอื่น	-	-	-	-	-	14.89
ค่าเสื่อมราคา						
- แยกตามส่วนงาน	102.11	0.95	-	-	-	103.06
- ไม่แยกตามส่วนงาน	-	-	-	-	-	10.32

**32. การเปิดเผยข้อมูลเกี่ยวกับเครื่องมือทางการเงิน****32.1 นโยบายการบัญชี**

รายละเอียดของนโยบายการบัญชีที่สำคัญ วิธีการที่ใช้ซึ่งรวมถึงเกณฑ์ในการรับรู้และวัดมูลค่าที่เกี่ยวกับสินทรัพย์ และหนี้สินทางการเงินแต่ละประเภทได้เปิดเผยไว้แล้วในหมายเหตุประกอบงบการเงินข้อ 4

**32.2 ความเสี่ยงเกี่ยวกับอัตราดอกเบี้ย**

ความเสี่ยงเกี่ยวกับอัตราดอกเบี้ย เกิดจากการเปลี่ยนแปลงของอัตราดอกเบี้ยในตลาด ซึ่งมีผลกระทบต่อผลการดำเนินงานและกระแสเงินสดผู้บริหารของบริษัทเชื่อว่า ความเสียหายจากอัตราดอกเบี้ยอยู่ในระดับต่ำเนื่องจากเงินกู้ส่วนใหญ่เป็นหนี้สินตามสัญญาเช่าการเงินระยะยาวและมีอัตราดอกเบี้ยคงที่ตามสัญญา

**32.3 ความเสี่ยงทางด้านสินเชื่อ**

ความเสี่ยงทางด้านสินเชื่อ เกิดจากลูกหนี้หรือคู่สัญญาไม่สามารถจะปฏิบัติตามข้อตกลงที่ให้ไว้ตามเงื่อนไขที่กำหนด บริษัทมีนโยบายในการป้องกันความเสี่ยงนี้ โดยการวิเคราะห์ฐานะการเงินของลูกค้าในปัจจุบัน ประสิทธิภาพจากการเรียกเก็บหนี้ในอดีต การจำกัดวงเงินการให้สินเชื่อ ในกรณีที่เป็นลูกค้ารายใหม่จะต้องเรียกเก็บเงินไว้ล่วงหน้ามูลค่าสูงสุดที่จะเสียหายของความเสี่ยงจากการให้สินเชื่อ คือ มูลค่าตามบัญชีของลูกหนี้ดังกล่าว

**32.4 ราคายุติธรรมของเครื่องมือทางการเงิน**

มูลค่าตามบัญชีของเงินสดและรายการเทียบเท่าเงินสด เงินลงทุนชั่วคราว ลูกหนี้การค้าและเจ้าหนี้การค้า ลูกหนี้เงินให้กู้ยืมกิจการที่เกี่ยวข้องกัน เงินกู้ยืมระยะสั้นจากสถาบันการเงินมีมูลค่าใกล้เคียงกับมูลค่ายุติธรรม เนื่องจากจะครบกำหนดชำระในระยะสั้นส่วนเงินฝากประจำที่มีภาระผูกพันและหนี้สินตามสัญญาเช่าการเงิน มีอัตราดอกเบี้ยใกล้เคียงกับสภาวะตลาดฯ จึงมีมูลค่าใกล้เคียงกับมูลค่ายุติธรรม

**33. การบริหารจัดการทุน**

วัตถุประสงค์ในการบริหารจัดการทุนที่สำคัญของบริษัท คือการจัดให้มีซึ่งโครงสร้างทางการเงินที่เหมาะสมและการดำรงไว้ซึ่งความสามารถในการดำเนินธุรกิจอย่างต่อเนื่อง

ณ วันที่ 31 ธันวาคม 2558 และ 2557 บริษัทมีอัตราส่วนหนี้สินต่อทุนดังนี้

	งบการเงินรวม (บาท)		งบการเงินเฉพาะกิจการ (บาท)	
	2558	2557	2558	2557
อัตราส่วนหนี้สินต่อทุน	0.21	0.54	0.21	0.54



หมายเหตุประกอบงบการเงิน(ต่อ)

**34. เหตุการณ์ภายหลังระยะเวลารายงาน**

ตามรายงานการประชุมคณะกรรมการบริษัท ครั้งที่ 1/2559 เมื่อวันที่ 24 กุมภาพันธ์ 2559 มีมติให้เสนอจ่ายเงินปันผล ต่อที่ประชุมผู้ถือหุ้นสามัญประจำปี สำหรับผลการดำเนินงานประจำปี 2558 ให้แก่ผู้ถือหุ้น ในอัตราหุ้นละ 0.04 บาท ซึ่งบริษัทได้จ่ายเงินปันผลดังกล่าวไปแล้ว ในอัตราหุ้นละ 0.01 บาท ในการจ่ายเงินปันผลระหว่างกาล เมื่อวันที่ 10 กันยายน 2558 ทั้งนี้การเสนอดังกล่าวจะต้องได้รับการอนุมัติจากที่ประชุมผู้ถือหุ้นของบริษัท

**35. การจัดประเภทรายการใหม่**

รายการในงบกำไรขาดทุนเบ็ดเสร็จ สำหรับปี สิ้นสุดวันที่ 31 ธันวาคม 2557 ได้จัดประเภทใหม่เพื่อให้สอดคล้องกับการนำเสนอในงบการเงินปี 2558 ดังนี้

	งบการเงินรวม (บาท)			งบการเงินเฉพาะกิจการ (บาท)		
	2557			2557		
	ก่อนจัดประเภท ใหม่	จัดประเภท ใหม่	หลังจัดประเภท ใหม่	ก่อนจัดประเภท ใหม่	จัดประเภท ใหม่	หลังจัดประเภท ใหม่
งบกำไรขาดทุนเบ็ดเสร็จ						
ค่าใช้จ่ายในการขาย	4,201,732.15	4,613,891.13	8,815,623.28	4,201,732.15	4,613,891.13	8,815,623.28
ค่าใช้จ่ายในการบริหาร	132,238,754.18	(4,613,891.13)	127,624,863.05	129,724,040.55	(4,613,891.13)	125,110,149.42

**36. การอนุมัติงบการเงิน**

งบการเงินนี้ได้รับการอนุมัติให้ออกงบการเงินโดยคณะกรรมการของบริษัท เมื่อวันที่ 24 กุมภาพันธ์ 2559